

รายงานการประชุมประจำเดือน ผู้อำนวยการกลุ่มงาน/ พัฒนาการอำเภอ และนักวิชาการพัฒนาชุมชน

สำนักงานพัฒนาชุมชนจังหวัดชัยนาท

ครั้งที่ ๓ /๒๕๖๖ ประจำเดือน เมษายน ๒๕๖๖

วันศุกร์ที่ ๗ เมษายน ๒๕๖๖

ณ ห้องประชุมสำนักงานพัฒนาชุมชนจังหวัดชัยนาท ชั้น ๒

ผู้มาประชุม

๑. นายไชยรัตน์	กลิ่นสกุล	พัฒนาการจังหวัดชัยนาท
๒. นางสาวธาริณี	ศรีจิว	ผู้อำนวยการกลุ่มงานยุทธศาสตร์การพัฒนาชุมชน
๓. นางสุปิน	พลอยใหม่	ผู้อำนวยการกลุ่มงานประสานและสนับสนุนการบริหารงานพัฒนาชุมชน
๔. นางสุมาลี	น้อยสำลี	ผู้อำนวยการกลุ่มงานสารสนเทศการพัฒนาชุมชน
๕. นางสาวนิศาชล	ณัดหัตถกรรม(แทน)	พัฒนาการอำเภอเมืองชัยนาท
๖. นางสาวรุจิราพร	หงษ์ทอง	พัฒนาการอำเภอมโนรมย์
๗. นางพรธณี	พุ่มสุข	พัฒนาการอำเภอวัดสิงห์
๘. นางสาวมะลิวัลย์	แข็งธัญญะกิจ	พัฒนาการอำเภอสรรพยา
๙. นายวิโรจน์	น้ำหอม	พัฒนาการอำเภอสรรคบุรี
๑๐. นายทรงศักดิ์	โกศทรัพย์เขียวขำ	พัฒนาการอำเภอหันคา
๑๑. นางเพ็ญพักตร์	จันทร์ตันทันท์ (แทน)	พัฒนาการอำเภอหนองมะโมง
๑๒. นายกฤษวัชร	แก้วพรม	พัฒนาการอำเภอเนินขาม
๑๓. นายธานี	ครุฑาโรจน์	นักวิชาการผู้ช่วย (นักวิชาการพัฒนาชุมชนชำนาญการ)
๑๔. นางสาวมารยาท	เจริญสกุลสถาพร	นักวิชาการผู้ช่วย (นักวิชาการพัฒนาชุมชนชำนาญการ)
๑๕. นายวีรชาติ	พูลเหลือ	นักวิชาการพัฒนาชุมชนชำนาญการ
๑๖. นางสาววันทนา	สัตย์สูง	นักวิชาการพัฒนาชุมชนชำนาญการ
๑๗. นางพัฒนรัษฎ์	เชื้อเนียม	นักวิชาการพัฒนาชุมชนชำนาญการ
๑๘. นางสาวปิ่นกนก	มีมาก	นักวิชาการพัฒนาชุมชนชำนาญการ
๑๙. นางสาวพรสวรรค์	ส้มไม้	นักวิชาการพัฒนาชุมชนปฏิบัติการ
๒๐. นางสาวพรศิริ	เพ็งจันทร์	นักวิชาการพัฒนาชุมชนปฏิบัติการ
๒๑. นางสุรารวรรณ	ทองสว่าง	นักวิชาการพัฒนาชุมชนปฏิบัติการ
๒๒. นายพลศรุต	สนธิโพธิ์	เจ้าพนักงานธุรการปฏิบัติงาน

ผู้ไม่มาประชุม

๑. นางสาวจำเรียงรัตน์	กล่ำมี	ผู้อำนวยการกลุ่มงานส่งเสริมการพัฒนาชุมชน	ลาพักก่อน
๒. นางอมรรัตน์	บุญลี้	นักวิชาการพัฒนาชุมชนชำนาญการ	ลาพักก่อน
๓. นางสาวสุพัตรา	เต็มคุณานนท์	นักจัดการงานทั่วไปชำนาญการ	ลาพักก่อน
๔. นางสาวอาภาภรณ์	ข้าจันทร์	นักวิชาการพัฒนาชุมชนชำนาญการ	ลาพักก่อน

/เริ่มประชุม....

เริ่มประชุม เวลา ๐๙.๐๐ น.

นายไชยรัตน์ กลั่นสกุล พัฒนาการจังหวัดชัยนาท เป็นประธานที่ประชุม

ระเบียบวาระที่ ๑ เรื่องประธานแจ้งที่ประชุมทราบ

๑.๑ กรมการพัฒนาชุมชน ได้มีคำสั่งที่ ๖๙๙/๒๕๖๖ เรื่อง มอบหมายให้พนักงานราชการปฏิบัติหน้าที่ตามกรอบอัตรากำลังพนักงานราชการ

กรมการพัฒนาชุมชน ได้มีคำสั่งที่ ๖๙๙/๒๕๖๖ เรื่อง มอบหมายให้พนักงานราชการปฏิบัติหน้าที่ตามกรอบอัตรากำลังพนักงานราชการ รอบที่ ๕ (ปีงบประมาณ พ.ศ. ๒๕๖๔ - ๒๕๖๗) ลงวันที่ ๑๖ มีนาคม พ.ศ. ๒๕๖๖ โดยมอบหมายให้พนักงานราชการปฏิบัติหน้าที่ราชการ สำนักงานพัฒนาชุมชนจังหวัดชัยนาท ๑ ราย คือ นายวินัย ฤทธิ์เอี่ยม ตำแหน่ง นักวิชาการพัสดุ มีผลตั้งแต่วันที่ ๓ เมษายน ๒๕๖๖

มติที่ประชุม รับทราบ

๑.๒ การดำเนินโครงการ “หน่วยบำบัดทุกข์ บำรุงสุข สร้างรอยยิ้มให้ประชาชน”

การดำเนินโครงการ “หน่วยบำบัดทุกข์ บำรุงสุข สร้างรอยยิ้มให้ประชาชน” ครั้งที่ ๕ ในวันพฤหัสบดีที่ ๒๐ เมษายน ๒๕๖๖ เวลา ๐๙.๐๐ น. ณ ศาลาการเปรียญวัดนมโฑ หมู่ที่ ๔ ตำบลเขาแก้ว อำเภอสรรพยา จังหวัดชัยนาท

ขอให้อำเภอสรรพยา คัดเลือกเด็กแรกเกิด - ๖ ปี ที่มีฐานะยากจน และด้อยโอกาส เข้ารับทุนจากกองทุนพัฒนาเด็กชนบทฯ ๒๐ คน

มติที่ประชุม รับทราบ

๑.๓ การทอดผ้าป่าสมทบกองทุนพัฒนาเด็กชนบทในพระราชูปถัมภ์ สมเด็จพระเทพรัตนราชสุดาฯ สยามบรมราชกุมารี ประจำปี ๒๕๖๖

ขอขอบคุณทุกอำเภอที่ร่วมช่วยกันบริจาคเงินสมทบกองทุนพัฒนาเด็กชนบทฯ ในพิธีทอดผ้าป่ากองทุนพัฒนาเด็กชนบทฯ เมื่อวันที่ ๕ เมษายน ๒๕๖๖ ณ ศาลาการเปรียญวิद्याลัยวัดวังเคียน หมู่ ๔ ตำบลนางลือ อำเภอเมืองชัยนาท จังหวัดชัยนาท ยอดบริจาคเบื้องต้นเป็นเงิน ๓๖๓,๑๐๕ บาท

มติที่ประชุม รับทราบ

๑.๔ ข้อเสนอจากการประชุมคณะกรรมการจังหวัด ของผู้ว่าราชการจังหวัด

ยึดหลัก ๓ ส. คือ

๑. ถนนสะอาด

๒. น้ำสะอาด

๓. อากาศสะอาด

โดยวันที่ ๑๑ เมษายน ๒๕๖๖ มีการรณรงค์จังหวัดสะอาด โดยดำเนินกิจกรรม Kick Off พร้อมกัน ในส่วนจังหวัดดำเนินการจัดกิจกรรม ณ เชื้อนเรียงหิน หน้าศาลากลางจังหวัดชัยนาท

ผู้ว่าราชการจังหวัดชัยนาท เน้นย้ำการดำเนินการ ดังนี้

- การป้องกันฝุ่น PM ๒.๕

- การสำรวจภัยแล้ง

- การเน้นครอบครัวอบอุ่น ป้องกันยาเสพติด

มติที่ประชุม รับทราบ

ระเบียบวาระที่ ๒ เรื่องรับรองรายงานการประชุมฯ ครั้งที่ ๒/๒๕๖๖ เมื่อวันที่ ๘ มีนาคม ๒๕๖๖

ขอให้ที่ประชุมพิจารณารับรองรายงานการประชุมฯ ครั้งที่ ๒/๒๕๖๖ ลงวันที่ ๘ มีนาคม ๒๕๖๖ ซึ่งฝ่ายเลขาฯ ได้จัดส่งรายงานการประชุมให้พิจารณาและรับรองเบื้องต้นแล้ว หากมีข้อแก้ไข ให้แจ้งทางฝ่ายเลขาฯ ดำเนินการต่อไป

มติที่ประชุม รับรองรายงานการประชุม

ระเบียบวาระที่ ๓ เรื่องสืบเนื่องจากการประชุมครั้งที่แล้ว (ถ้ามี)

- ไม่มี -

มติที่ประชุม รับทราบ

ระเบียบวาระที่ ๔ เรื่องเสนอเพื่อทราบและพิจารณา

กลุ่มงานยุทธศาสตร์การพัฒนาชุมชน

๔.๑ สรุปการดำเนินงานตามแผนปฏิบัติงานและแผนการใช้จ่ายงบประมาณ ประจำปีงบประมาณ พ.ศ. ๒๕๖๖

จังหวัดชัยนาท ได้รับการจัดสรรงบประมาณเพื่อดำเนินกิจกรรมตามแผนการปฏิบัติงานและแผนการใช้จ่ายงบประมาณ ประจำปีงบประมาณ พ.ศ. ๒๕๖๖ (ไตรมาสที่ ๓) ทั้งสิ้น ๑๔ โครงการ/กิจกรรม งบประมาณรวม ๑,๗๕๙,๔๑๕ บาท (หนึ่งล้านเจ็ดแสนห้าหมื่นเก้าพันสี่ร้อยสิบห้าบาทถ้วน) โดยกลุ่มงานยุทธศาสตร์ได้จัดทำ แผนการปฏิบัติงานและแผนการใช้จ่ายงบประมาณ ประจำปีงบประมาณ พ.ศ. ๒๕๖๖

/แผนการ...

แผนการปฏิบัติงานและแผนการใช้จ่ายงบประมาณ ตามแผนปฏิบัติการของกรมการพัฒนาชุมชน ประจำปีงบประมาณ พ.ศ. ๒๕๖๖ สำนักงานพัฒนาชุมชนจังหวัดชัยนาท (๒๕ เม.ย. ๖๖)

ลำดับที่	โครงการ/กิจกรรม	เป้าหมาย	ไตรมาส	สพจ.				หน่วยดำเนินการ							รวม	
				ผู้ขอคำสั่ง	ส่งเสริม	สารสนเทศ	ประสาน	เมือง	นิคม	วัดสิงห์	สรรพยา	สรรพบุรี	หันคา	หนองมะโมง		เนินขาม
๑	คำจัดเก็บข้อมูลความจำเป็นพื้นฐาน (จปฐ.) ด้วยเครื่องมืออิเล็กทรอนิกส์	๓๓,๖๐๗ คร.	๓					๓๒๖,๐๕๐	๖๖,๗๕๐	๕๗,๖๕๐		๔๕,๒๐๐	๓๒๘,๕๕๐	๓๐๘,๕๕๐	๓๒,๐๐๐	๒๗๒,๕๕๐
๒	ตรวจสอบและรับรองคุณภาพข้อมูล จปฐ. ระดับหมู่บ้าน	๓๔ แห่ง	๓					๔,๘๕๐	๔,๘๕๐	๕,๕๐๐		๒,๗๕๐	๓๓,๕๕๐	๒,๒๐๐	๒,๒๐๐	๔๐,๗๐๐
๓	สนับสนุนการดำเนินงานโครงการการบริหารการจัดเก็บและใช้ประโยชน์ข้อมูลความจำเป็นพื้นฐาน (จปฐ.)	๔ แห่ง (จ./อ.)	๓			๓,๐๐๐		๑,๕๐๐	๑,๕๐๐	๑,๕๐๐		๑,๕๐๐	๑,๕๐๐	๑,๕๐๐	๑,๕๐๐	๕๕,๐๐๐
๔	คำจัดเก็บและบันทึกข้อมูล กชช. ๒ค	๔๔๕ หมู่บ้าน	๓					๒,๐๕๐	๔๗๕	๑,๓๗๕		๑,๓๕๐	๒,๓๐๐	๑,๐๒๕	๓,๒๐๐	๓๒,๓๗๕
๕	การพัฒนาศักยภาพโครงการแก้ไข ปัญหาความยากจน (กช.คจ.) ตาม หลักกรรมภิบาล	๒๐ กองทุน	๓					๑๐,๐๐๐	๕,๐๐๐	๑๐,๐๐๐		๕,๐๐๐	๒๐,๐๐๐	๑๐,๐๐๐	๑๕,๐๐๐	๑๐๐,๐๐๐
๖	ประชุมเชิงปฏิบัติการประเมิน ศักยภาพศูนย์สวัสดิการถลาต	๓ แห่ง	๓					๑,๕๐๐								๑,๕๐๐
๗	ส่งเสริมประชาชนเข้าถึงแหล่งทุน	๑๘ หมู่บ้าน	๓					๕๒,๐๐๐	๒๘,๐๐๐	๕๖,๐๐๐		๒๘,๐๐๐	๕๒,๐๐๐	๒๘,๐๐๐	๓๕,๐๐๐	๒๕๒,๐๐๐
๘	ฝึกอบรมอาชีพครัวเรือนยากจน ตามแนวทางการสร้างสมาชิกชุมชน	๓ อำเภอ	๓							๖๕,๒๐๐					๖๕,๒๐๐	๑๙๕,๒๐๐
๙	ประชุมเชิงปฏิบัติการ คณะกรรมการพัฒนาสตรีจังหวัด ชัยนาท	๑๗ คน	๓			๓๒,๖๐๐										๓๒,๖๐๐

/ลำดับ...

ลำดับ ที่	โครงการ/กิจกรรม	เป้าหมาย	ไตร มาส	สพจ.				เมือง	มโนรมย์	วัดสิงห์	สรรพยา	สรรคบุรี	หันคา	หนองมะโมง	เป็นขาม	รวม
				สพจ.												
				ยุทธศาสตร์	ส่งเสริม	สารสนเทศ	ประสาน									
๑๐	การขับเคลื่อนกิจกรรมการพัฒนาวิถีชีวิตเศรษฐกิจพอเพียงระดับหมู่บ้าน	๑๐ หมู่บ้าน	๓					๔๕,๐๐๐		๑๕,๐๐๐	๖๐,๐๐๐					๑๕๐,๐๐๐
๑๑	เสริมสร้างศักยภาพการดำเนินงานศูนย์ผู้นำจิตอาสาพัฒนาชุมชน	๓ แห่ง	๓		๑๗,๖๐๐											๑๗,๖๐๐
๑๒	ส่งเสริมและพัฒนาภาคีเครือข่ายตามระบบ มพช. และการคัดสรรกิจกรรมพัฒนาชุมชนดีเด่น	๘ อำเภอ	๓		๑๘,๘๐๐											๑๘,๘๐๐
๑๓	ส่งเสริมการออมและการพัฒนาทักษะทางการเงิน (Financial Literacy)	๒๕ กลุ่ม/ ๓๖๐ คน	๓					๒๘,๕๐๐	๘,๕๐๐		๒๘,๕๐๐	๘๗,๕๐๐	๔๗,๕๐๐			๒๒๘,๐๐๐
๑๔	เครือข่ายกองทุนแม่ของแผ่นดินระดับจังหวัดทุนเสริมสัมมาชีพชุมชนแก่เยาวชนกลุ่มเสี่ยงหรือผู้ผ่านการบำบัด	๑๐ คน	๓													๔๓,๕๐๐
รวม																
ร้อยละงบประมาณที่ได้รับจัดสรร																
จำนวนโครงการ/กิจกรรม																

มติที่ประชุม รับทราบ

๔.๒ สรุปการประเมินผลการปฏิบัติราชการ ประจำปีงบประมาณ พ.ศ. ๒๕๖๖
รอบการประเมินที่ ๑ (๑ ตุลาคม ๒๕๖๕ - ๓๑ มีนาคม ๒๕๖๖)

รายละเอียดตัวชี้วัด	ค่าคะแนน
รายทีม	
๑. ร้อยละของการใช้จ่ายเงินงบประมาณ	๕
๒. ร้อยละความสำเร็จของการบรรลุเป้าหมายการดำเนินงานตามแผนการปฏิบัติงานและแผนการใช้จ่ายงบประมาณ ประจำปีงบประมาณ พ.ศ. ๒๕๖๖	๕
รายบุคคล	
๑. ร้อยละของครัวเรือนยากจนเป้าหมายที่มีรายได้ต่ำกว่าเกณฑ์ จปฐ. ได้รับการพัฒนา	๕
๒. รายได้จากการจำหน่ายผลิตภัณฑ์ชุมชน OTOP	๕
๓. ระดับความสำเร็จของการขับเคลื่อนการพัฒนาเศรษฐกิจฐานรากและประชารัฐ	๕
๔. ระดับความสำเร็จของศูนย์จัดการกองทุนชุมชน ในการส่งเสริมและพัฒนาอาชีพแก่ครัวเรือนเป้าหมาย	๕
๕. ระดับความสำเร็จของการขับเคลื่อนการดำเนินงานขจัดความยากจนและพัฒนาคนทุกช่วงวัยอย่างยั่งยืนตามหลักปรัชญาของเศรษฐกิจพอเพียง	๕
๖. ระดับความสำเร็จของการขับเคลื่อนตำบลเข้มแข็ง ตามหลักปรัชญาของเศรษฐกิจพอเพียง	๕
๗. ระดับความสำเร็จการบริหารจัดการหนี้ กองทุนพัฒนาบทบาทสตรี	๒

มติที่ประชุม รับทราบ

๔.๓ การประเมินผลการปฏิบัติราชการ ประจำปีงบประมาณ พ.ศ. ๒๕๖๖ รอบการประเมินที่ ๒
(๑ เมษายน - ๓๐ กันยายน ๒๕๖๖)

ตัวชี้วัดและค่าเป้าหมายการประเมินผลการปฏิบัติราชการ ประจำปีงบประมาณ พ.ศ. ๒๕๖๖ รอบการประเมินที่ ๒ (๑ เมษายน - ๓๐ กันยายน ๒๕๖๖)

/สรุปตัว....

สรุปตัวชี้วัดและค่าเป้าหมายการประเมินผลการปฏิบัติราชการ ปีงบประมาณ พ.ศ. ๒๕๖๖
ตำแหน่ง พัฒนาการจังหวัด
รอบการประเมินที่ ๒ (๑ เมษายน – ๓๐ กันยายน ๒๕๖๖)

ตัวชี้วัดและค่าเป้าหมาย รอบการประเมินที่ ๒ (๑ เมษายน – ๓๐ กันยายน ๒๕๖๖)	น้ำหนัก ร้อยละ	แหล่งข้อมูล
ตัวชี้วัดรายทีม		
ตัวชี้วัดที่ ๑ ร้อยละของการใช้จ่ายเงินงบประมาณ	๕๐	ประสานและ สนับสนุนฯ
ระดับ ๑ ไม่น้อยกว่าร้อยละ ๘๐		
ระดับ ๒ ไม่น้อยกว่าร้อยละ ๘๕		
ระดับ ๓ ไม่น้อยกว่าร้อยละ ๙๐		
ระดับ ๔ ไม่น้อยกว่าร้อยละ ๙๕		
ระดับ ๕ ไม่น้อยกว่าร้อยละ ๑๐๐		
ตัวชี้วัดที่ ๒ ร้อยละความสำเร็จของการบรรลุเป้าหมายการดำเนินงานตามแผนการปฏิบัติงาน และแผนการใช้จ่ายงบประมาณ ประจำปีงบประมาณ พ.ศ. ๒๕๖๖	๕๐	ยุทธศาสตร์ฯ
ระดับ ๑ ผลการดำเนินงานกิจกรรม/โครงการ มากกว่าร้อยละ ๗๕		
ระดับ ๒ ผลการดำเนินงานกิจกรรม/โครงการ มากกว่าร้อยละ ๘๐		
ระดับ ๓ ผลการดำเนินงานกิจกรรม/โครงการ มากกว่าร้อยละ ๘๕		
ระดับ ๔ ผลการดำเนินงานกิจกรรม/โครงการ มากกว่าร้อยละ ๙๐		
ระดับ ๕ ผลการดำเนินงานกิจกรรม/โครงการ มากกว่าร้อยละ ๙๕		

สรุปตัวชี้วัดและค่าเป้าหมายการประเมินผลการปฏิบัติราชการ ปีงบประมาณ พ.ศ. ๒๕๖๖
ตำแหน่ง พัฒนาการจังหวัด
รอบการประเมินที่ ๒ (๑ เมษายน – ๓๐ กันยายน ๒๕๖๖)

ตัวชี้วัดและค่าเป้าหมาย รอบการประเมินที่ ๒ (๑ เมษายน – ๓๐ กันยายน ๒๕๖๖)	น้ำหนัก ร้อยละ	หน่วยงาน รับผิดชอบ
ตัวชี้วัดรายบุคคล		
ตัวชี้วัดที่ ๑ ร้อยละของครัวเรือนยากจนเป้าหมายที่มีรายได้ต่ำกว่าเกณฑ์ จปฐ. คงเหลือ ระดับ ๑ ครัวเรือนยากจนเป้าหมายที่มีรายได้ต่ำกว่าเกณฑ์ จปฐ. คงเหลือ ไม่เกิน ร้อยละ ๑๗ ระดับ ๒ ครัวเรือนยากจนเป้าหมายที่มีรายได้ต่ำกว่าเกณฑ์ จปฐ. คงเหลือ ไม่เกิน ร้อยละ ๑๖ ระดับ ๓ ครัวเรือนยากจนเป้าหมายที่มีรายได้ต่ำกว่าเกณฑ์ จปฐ. คงเหลือ ไม่เกิน ร้อยละ ๑๕ ระดับ ๔ ครัวเรือนยากจนเป้าหมายที่มีรายได้ต่ำกว่าเกณฑ์ จปฐ. คงเหลือ ไม่เกิน ร้อยละ ๑๔ ระดับ ๕ ครัวเรือนยากจนเป้าหมายที่มีรายได้ต่ำกว่าเกณฑ์ จปฐ. คงเหลือ ไม่เกิน ร้อยละ ๑๓	๑๕	สารสนเทศฯ
ตัวชี้วัดที่ ๒ รายได้จากการจำหน่ายผลิตภัณฑ์ชุมชน OTOP ระดับ ๑ ยอดจำหน่ายผลิตภัณฑ์ชุมชน OTOP น้อยกว่าค่าเป้าหมายขั้นต้น ระดับ ๒ ยอดจำหน่ายผลิตภัณฑ์ชุมชน OTOP เท่ากับค่าเป้าหมายขั้นต้น ระดับ ๓ ยอดจำหน่ายผลิตภัณฑ์ชุมชน OTOP เท่ากับค่าเป้าหมายขั้นมาตรฐาน ระดับ ๔ ยอดจำหน่ายผลิตภัณฑ์ชุมชน OTOP สูงกว่าค่าเป้าหมายขั้นมาตรฐาน แต่น้อยกว่าค่าเป้าหมายขั้นสูง ระดับ ๕ ยอดจำหน่ายผลิตภัณฑ์ชุมชน OTOP เท่ากับค่าเป้าหมายขั้นสูง	๑๕	ส่งเสริมฯ
ตัวชี้วัดที่ ๓ ระดับความสำเร็จของการขับเคลื่อนการพัฒนาเศรษฐกิจฐานรากและประชารัฐ ระดับ ๑ ผลการดำเนินงานการสร้างรายได้จากกิจการอาหารปลอดภัย โดยกลุ่มเป้าหมายมีรายได้เพิ่มขึ้น น้อยกว่าร้อยละ ๓ ระดับ ๒ ผลการดำเนินงานการสร้างรายได้จากกิจการอาหารปลอดภัย โดยกลุ่มเป้าหมายมีรายได้เพิ่มขึ้น ไม่น้อยกว่าร้อยละ ๓ ระดับ ๓ ผลการดำเนินงานการสร้างรายได้จากกิจการอาหารปลอดภัย โดยกลุ่มเป้าหมายมีรายได้เพิ่มขึ้น ไม่น้อยกว่าร้อยละ ๔ ระดับ ๔ ผลการดำเนินงานการสร้างรายได้จากกิจการอาหารปลอดภัย โดยกลุ่มเป้าหมายมีรายได้เพิ่มขึ้น ไม่น้อยกว่าร้อยละ ๕ ระดับ ๕ ผลการดำเนินงานการสร้างรายได้จากกิจการอาหารปลอดภัย โดยกลุ่มเป้าหมายมีรายได้เพิ่มขึ้น ไม่น้อยกว่าร้อยละ ๖	๑๕	ส่งเสริมฯ
ตัวชี้วัดที่ ๔ ร้อยละของจำนวนครัวเรือนเป้าหมายที่สามารถลดหนี้/ปลดหนี้ได้ด้วยกระบวนการบริหารจัดการ หนี้ของศูนย์จัดการกองทุนชุมชน ระดับ ๑ ไม่น้อยกว่าร้อยละ ๗๐ ระดับ ๒ ไม่น้อยกว่าร้อยละ ๗๕ ระดับ ๓ ไม่น้อยกว่าร้อยละ ๘๐ ระดับ ๔ ไม่น้อยกว่าร้อยละ ๘๕ ระดับ ๕ ไม่น้อยกว่าร้อยละ ๙๐	๑๕	สารสนเทศฯ
ตัวชี้วัดที่ ๕ ระดับความสำเร็จของการขับเคลื่อนการดำเนินงานจัดความยากจนและพัฒนาคนทุกช่วงวัย อย่างยั่งยืนตามหลักปรัชญาของเศรษฐกิจพอเพียง ระดับ ๑ มีการบูรณาการให้ความช่วยเหลือครัวเรือนเป้าหมาย และดำเนินการบันทึกผลการแก้ไข ปัญหาในระบบ TPMAP Logbook ไม่น้อยกว่าร้อยละ ๑๐ ระดับ ๒ มีการบูรณาการให้ความช่วยเหลือครัวเรือนเป้าหมาย และดำเนินการบันทึกผลการแก้ไข ปัญหาในระบบ TPMAP Logbook ไม่น้อยกว่าร้อยละ ๒๐ ระดับ ๓ มีการบูรณาการให้ความช่วยเหลือครัวเรือนเป้าหมาย และดำเนินการบันทึกผลการแก้ไข ปัญหาในระบบ TPMAP Logbook ไม่น้อยกว่าร้อยละ ๓๐ ระดับ ๔ มีการบูรณาการให้ความช่วยเหลือครัวเรือนเป้าหมาย และดำเนินการบันทึกผลการแก้ไข ปัญหาในระบบ TPMAP Logbook ไม่น้อยกว่าร้อยละ ๔๐ ระดับ ๕ มีการบูรณาการให้ความช่วยเหลือครัวเรือนเป้าหมาย และดำเนินการบันทึกผลการแก้ไข ปัญหาในระบบ TPMAP Logbook ไม่น้อยกว่าร้อยละ ๕๐	๑๕	สารสนเทศฯ

สรุปตัวชี้วัดและค่าเป้าหมายการประเมินผลการปฏิบัติราชการ ปีงบประมาณ พ.ศ. ๒๕๖๖
ตำแหน่ง พัฒนาการจังหวัด
รอบการประเมินที่ ๒ (๑ เมษายน – ๓๐ กันยายน ๒๕๖๖)

ตัวชี้วัดและค่าเป้าหมาย รอบการประเมินที่ ๒ (๑ เมษายน – ๓๐ กันยายน ๒๕๖๖)	น้ำหนัก ร้อยละ	หน่วยงาน รับผิดชอบ
ตัวชี้วัดรายบุคคล		
ตัวชี้วัดที่ ๖ ระดับความสำเร็จของการขับเคลื่อนตำบลเข้มแข็ง ตามหลักปรัชญาของเศรษฐกิจพอเพียง ระดับ ๑ ไม่น้อยกว่าร้อยละ ๗๕ ของตำบลเป้าหมาย ผ่านเกณฑ์การประเมินผลการพัฒนาตำบลเข้มแข็ง ตามหลักปรัชญาของเศรษฐกิจพอเพียง ตามเกณฑ์ที่กำหนด ระดับ ๒ ไม่น้อยกว่าร้อยละ ๘๐ ของตำบลเป้าหมาย ผ่านเกณฑ์การประเมินผลการพัฒนาตำบลเข้มแข็ง ตามหลักปรัชญาของเศรษฐกิจพอเพียง ตามเกณฑ์ที่กำหนด ระดับ ๓ ไม่น้อยกว่าร้อยละ ๘๕ ของตำบลเป้าหมาย ผ่านเกณฑ์การประเมินผลการพัฒนาตำบลเข้มแข็ง ตามหลักปรัชญาของเศรษฐกิจพอเพียง ตามเกณฑ์ที่กำหนด ระดับ ๔ ไม่น้อยกว่าร้อยละ ๙๐ ของตำบลเป้าหมาย ผ่านเกณฑ์การประเมินผลการพัฒนาตำบลเข้มแข็ง ตามหลักปรัชญาของเศรษฐกิจพอเพียง ตามเกณฑ์ที่กำหนด ระดับ ๕ ไม่น้อยกว่าร้อยละ ๙๕ ของตำบลเป้าหมาย ผ่านเกณฑ์การประเมินผลการพัฒนาตำบลเข้มแข็ง ตามหลักปรัชญาของเศรษฐกิจพอเพียง ตามเกณฑ์ที่กำหนด	๑๕	ยุทธศาสตร์ฯ
ตัวชี้วัดที่ ๗ ระดับความสำเร็จการบริหารจัดการหนี้ กองทุนพัฒนาบทบาทสตรี ระดับ ๑ ทบทวนฐานข้อมูลลูกหนี้ ทบทวนแผนบริหารจัดการหนี้ ดำเนินการตามแผนบริหารจัดการหนี้ กองทุนพัฒนาบทบาทสตรี และบริหารจัดการหนี้เกินกำหนดชำระคงเหลือมากกว่าร้อยละ ๑๖ ระดับ ๒ รายงานผลการบริหารจัดการหนี้ เสนอคณะอนุกรรมการบริหารกองทุนพัฒนาบทบาทสตรีระดับจังหวัดทราบ ทุกครั้งที่มีการประชุม และบริหารจัดการหนี้เกินกำหนดชำระคงเหลือต่ำกว่าร้อยละ ๑๖ ระดับ ๓ บริหารจัดการหนี้เกินกำหนดชำระคงเหลือต่ำกว่าร้อยละ ๑๕ ระดับ ๔ บริหารจัดการหนี้เกินกำหนดชำระคงเหลือต่ำกว่าร้อยละ ๑๒ ระดับ ๕ บริหารจัดการหนี้เกินกำหนดชำระคงเหลือต่ำกว่าร้อยละ ๑๐	๑๐	ประสานและสนับสนุนฯ

มติที่ประชุม รับทราบ

/๔.๔ แผนปฏิบัติ...

๔.๔ แผนปฏิบัติการสำนักงานพัฒนาชุมชนจังหวัด ประจำเดือนเมษายน ๒๕๖๖

แผนปฏิบัติการประจำเดือน เมษายน ๒๕๖๖
สำนักงานพัฒนาชุมชนจังหวัดชัยนาท

ที่	โครงการ/กิจกรรม	สถานที่ดำเนินการ	กลุ่มเป้าหมาย (จำนวน)	ชื่อ/กลุ่ม/องค์กร เป้าหมาย	วัน/เดือน/ปี	ผู้รับผิดชอบ
๑	กิจกรรมทดสอบตลาดตามโครงการส่งเสริมกระบวนการเครือข่ายองค์ความรู้ (Knowledge - Based OTOP : KBO)	Lotus ชัยนาท	๒๐ กลุ่ม/ ๒๐ ผลิตภัณฑ์	กลุ่มผู้ผลิต ผู้ประกอบการ เป้าหมาย	๑๗ - ๑๙ เมย. ๖๖	กลุ่มงานส่งเสริมฯ
๒	โครงการ "ป่าบัณฑิต บำรุงสุข สร้างรอยยิ้มให้ประชาชน"	ศาลาการเปรียญวัดมโนเท หน้าที่ ๔ ต.เขาแก้ว อ.สรรพยา	๒๐ คน	เด็กรับทุน ๒๐ ทุน ๑ ละ ๑,๐๐๐ บ.	๒๐ เมย. ๖๖	กลุ่มงานประสานฯ
๓	ประชุมการขับเคลื่อนการดำเนินงานการจัดความ และพัฒนาคนทุกช่วงวัยอย่างยั่งยืนตามหลักปรัชญาของเศรษฐกิจพอเพียง	ห้องประชุมหลวงพ่อศุข (๕๐๑)	๕๐ คน	คณะทำงานฯ	๒๕ เมย. ๖๖	กลุ่มงานส่งเสริมฯ
๔	โครงการนวัตกรรม Monday Meet Monday Clear	ประชุมผ่านระบบ Online ที่ตั้งสำนักงาน	๑๐ คน	อำเภอละ ๑ คน (พอ. หรือ พก.) รวม ๘ คน จังหวัด ๒ คน (ผอ.กลุ่มงาน ๑ นักวิชาการ ๑) ตามตารางเวรฯ	๑๐ เมย. ๖๖ ๑๗ เมย. ๖๖ ๒๔ เมย. ๖๖	กลุ่มงานประสานฯ
๕	รายการวิทยุ "พัฒนา คือ สร้างสรรค์"	สถานีวิทยุแห่งประเทศไทย จังหวัดชัยนาท		พัฒนาการอำเภอ/ พัฒนากร/เครือข่าย	๗ เมย. ๖๖ ๒๑ เมย. ๖๖ ๒๘ เมย. ๖๖	กลุ่มงานสารสนเทศฯ

มติที่ประชุม รับทราบ

๔.๕ การประชุมคณะกรรมการขับเคลื่อนโครงการหนึ่งตำบล หนึ่งหมู่บ้านยั่งยืน (Sustainable Village) เพื่อเฉลิมพระเกียรติ สมเด็จพระเจ้าลูกเธอ นาริรัตน์ราชกัญญา เนื่องในวาระทรงเจริญพระชนมายุครบ ๓๖ พรรษา

ผู้ว่าราชการจังหวัดชัยนาทขอให้สำนักงานพัฒนาชุมชนจังหวัดชัยนาทแจ้งกำชับสำนักงานพัฒนาชุมชนอำเภอ ทุกอำเภอ ร่วมขับเคลื่อนการดำเนินงานหมู่บ้านยั่งยืนอย่างเข้มแข็ง เนื่องจากโครงการดังกล่าวใช้ข้อมูล ข้อมูลพื้นฐานระดับหมู่บ้าน (กชช. ๒ค) ที่สำนักงานพัฒนาชุมชนจังหวัดชัยนาทเป็นผู้รับผิดชอบ รายละเอียดตาม QR Code ด้านล่างนี้



มติที่ประชุม รับทราบ

กลุ่มงานสารสนเทศการพัฒนาชุมชน

๔.๖ การติดตามการดำเนินงานโครงการแก้ไขปัญหาคความยากจน (กข.คจ.)

ตามหนังสือสำนักงานพัฒนาชุมชนจังหวัดชัยนาท ที่ ชน๐๐๑๙/ว ๖๗ ลงวันที่ ๒๔ มีนาคม ๒๕๖๖ เรื่อง การติดตาม ตรวจสอบ และแนะนำการลงบัญชีของหมู่บ้านโครงการแก้ไขปัญหาคความยากจน (กข.คจ.) สำนักงานพัฒนาชุมชนจังหวัดชัยนาท แจ้งให้สำนักงานพัฒนาชุมชนอำเภอมอบหมายให้เจ้าหน้าที่ผู้รับผิดชอบ ติดตาม ตรวจสอบ และแนะนำการลงบัญชีของหมู่บ้านโครงการแก้ไขปัญหาคความยากจน (กข.คจ.)

สำหรับหมู่บ้านที่มีปัญหาการชำระเงินยืมโครงการแก้ไขปัญหาคความยากจน (กข.คจ.) ปี ๒๕๖๕ จำนวน ๕ หมู่บ้าน ได้แก่

๑. บ้านเขาดิน หมู่ที่ ๗ ตำบลเขาท่าพระ อำเภอเมืองชัยนาท จังหวัดชัยนาท
๒. บ้านปึกเป่า หมู่ที่ ๑๓ ตำบลแพรภคร์ราชา อำเภอสรรคบุรี จังหวัดชัยนาท
๓. บ้านดงเทพรัตน์ หมู่ที่ ๑๓ ตำบลดงคอน อำเภอสรรคบุรี จังหวัดชัยนาท
๔. บ้านคลองจิว หมู่ที่ ๒ ตำบลห้วยกรดพัฒนา อำเภอสรรคบุรี จังหวัดชัยนาท
๕. บ้านหัวโพธิ์ หมู่ที่ ๓ ตำบลห้วยกรดพัฒนา อำเภอสรรคบุรี จังหวัดชัยนาท

ซึ่งขณะนี้จังหวัดชัยนาทดำเนินการติดตามเงินยืมได้ทั้งหมด ๓๕,๙๐๐บาท จากเงินยืมที่มีปัญหาทั้งหมด ๒๑๑,๙๗๓ บาท คิดเป็นร้อยละของการแก้ไขปัญหา ๑๖.๙๔

ขอให้อำเภอเมืองชัยนาท และอำเภอสรรคบุรี ติดตามและแก้ไขปัญหาคการชำระเงินยืม กข.คจ. ของทั้ง ๕ หมู่บ้านอย่างต่อเนื่อง และรายงานผลการติดตามให้จังหวัดทราบจำนวน ๔ งวด ดังนี้

๑. วันที่ ๑๖ ธันวาคม ๒๕๖๕
๒. วันที่ ๑๗ มีนาคม ๒๕๖๖
๓. วันที่ ๑๖ มิถุนายน ๒๕๖๖
๔. วันที่ ๑๕ กันยายน ๒๕๖๖

มติที่ประชุม รับทราบ

๔.๗ การส่งเสริมการจัดตั้งกลุ่มออมทรัพย์เพื่อการผลิตในหมู่บ้านโครงการแก้ไขปัญหา

ความยากจน (กข.คจ.)

กรมการพัฒนาชุมชน ได้ส่งเสริมให้มีการจัดตั้งกลุ่มออมทรัพย์เพื่อการผลิตในหมู่บ้านโครงการ กข.คจ. เพื่อให้เกิดการขับเคลื่อนที่เกิดประโยชน์ต่อการส่งเสริมการออมของประชาชน ชุมชนมีกลุ่มออมทรัพย์เพื่อการผลิตเป็นเครื่องมือสำคัญในการสร้างกระบวนการเรียนรู้และการมีส่วนร่วมของชุมชนตามภารกิจกรมการพัฒนาชุมชน และภารกิจของกระทรวงมหาดไทยในการบำบัดทุกข์ บำรุงสุขของประชาชน แก้ไขปัญหาความยากจน ลดความเหลื่อมล้ำ

จังหวัดชัยนาท มีเป้าหมายการจัดตั้งในระยะที่ ๑ ทั้งหมด ๑๔ กลุ่ม (มกราคม - มิถุนายน ๒๕๖๖) และระยะที่ ๒ ทั้งหมด ๑๘ กลุ่ม (กรกฎาคม - กันยายน ๒๕๖๖) ซึ่งขณะนี้จังหวัดชัยนาทดำเนินการจัดตั้งกลุ่มออมทรัพย์เพื่อการผลิตในหมู่บ้านโครงการแก้ไขปัญหาคความยากจน (กข.คจ.) ได้ทั้งหมด ๓ กลุ่ม ได้แก่ อำเภอโมน้อม ๒ กลุ่ม และอำเภอมือจาย ๑ กลุ่ม

ขอให้อำเภอรายงานผลการส่งเสริมการจัดตั้งกลุ่มออมทรัพย์เพื่อการผลิตในหมู่บ้านโครงการ กข.คจ. ให้จังหวัดทราบ ภายในวันที่ ๑๐ ของทุกเดือน

สำนักงานพัฒนาชุมชนจังหวัดชัยนาท กำชับสำนักงานพัฒนาชุมชนอำเภอเร่งรัดการจัดตั้งกลุ่มออมทรัพย์เพื่อการผลิตในหมู่บ้านโครงการแก้ไขปัญหาคความยากจน (กข.คจ.) ให้ครบตามจำนวนหมู่บ้านที่กำหนด

มติที่ประชุม รับทราบ

๔.๘ การแต่งตั้งคณะกรรมการอำนวยการแก้ไขปัญหาคความยากจน

ระเบียบกระทรวงมหาดไทย ว่าด้วยการบริหารและการใช้จ่ายเงินโครงการแก้ไขปัญหาคความยากจน พ.ศ. ๒๕๕๓ ข้อ ๘ กำหนดให้มีคณะกรรมการอำนวยการแก้ไขปัญหาคความยากจนจังหวัด คณะกรรมการอำนวยการแก้ไขปัญหาคความยากจนอำเภอ และคณะกรรมการอำนวยการแก้ไขปัญหาคความยากจนตำบล

เพื่อให้การขับเคลื่อนงานโครงการแก้ไขปัญหาคความยากจน (กข.คจ.) เป็นไปอย่างมีประสิทธิภาพ และเพื่อให้คำสั่งเป็นปัจจุบัน ขอให้อำเภอทบทวนคำสั่งคณะกรรมการอำนวยการแก้ไขปัญหาคความยากจนอำเภอ และคณะกรรมการอำนวยการแก้ไขปัญหาคความยากจนตำบล รายละเอียดตามหนังสือจังหวัดชัยนาท ที่ ชน ๐๐๑๙/ว ๑๑๙๕ ลงวันที่ ๒๙ มีนาคม ๒๕๖๖

มติที่ประชุม รับทราบ

๔.๙ การแต่งตั้งคณะกรรมการเครือข่ายหมู่บ้านโครงการแก้ไขปัญหาคความยากจน

(กข.คจ.) จังหวัดชัยนาท

กรมการพัฒนาชุมชน ได้กำหนดให้จังหวัดทบทวนและส่งเสริมการจัดตั้งเครือข่ายหมู่บ้าน กข.คจ. ทั้งในระดับตำบล ระดับอำเภอ และระดับจังหวัด เพื่อส่งเสริมความเข้มแข็งของหมู่บ้าน กข.คจ. สนับสนุนและประสานการดำเนินงานกับหน่วยงานที่เกี่ยวข้อง

/เพื่อให้การขับเคลื่อน...

เพื่อให้การขับเคลื่อนหมู่บ้านโครงการแก้ไขปัญหาความยากจน (กข.คจ.) จังหวัดชัยนาท เป็นไปอย่างมีประสิทธิภาพ และคณะกรรมการเครือข่ายหมู่บ้านโครงการแก้ไขปัญหาความยากจน (กข.คจ.) เป็นปัจจุบัน ขอให้อำเภอทบทวนคำสั่งแต่งตั้งคณะกรรมการเครือข่ายหมู่บ้านโครงการแก้ไขปัญหาความยากจน (กข.คจ.) ระดับอำเภอ และระดับตำบล พร้อมส่งสำเนาคำสั่งแต่งตั้งคณะกรรมการเครือข่ายหมู่บ้านโครงการแก้ไขปัญหาความยากจน (กข.คจ.) ระดับอำเภอ และเสนอชื่อผู้แทนคณะกรรมการเครือข่ายหมู่บ้านโครงการแก้ไขปัญหาความยากจน (กข.คจ.) ระดับอำเภอ จำนวน ๒ คน ประกอบด้วย ประธานเครือข่ายหมู่บ้านโครงการแก้ไขปัญหาความยากจน (กข.คจ.) ระดับอำเภอ และผู้แทนคณะกรรมการเครือข่ายหมู่บ้านโครงการแก้ไขปัญหาความยากจน (กข.คจ.) ระดับอำเภอ จำนวน ๑ คน ให้สำนักงานพัฒนาชุมชนจังหวัดชัยนาท ภายในวันที่ ๑๐ เมษายน ๒๕๖๖ เพื่อจัดได้แต่งตั้งเป็นคณะกรรมการเครือข่ายหมู่บ้านโครงการแก้ไขปัญหาความยากจน (กข.คจ.) จังหวัดชัยนาทต่อไป รายละเอียดตามหนังสือจังหวัดชัยนาท ที่ ชน ๐๐๑๙/ว ๑๑๙๗ ลงวันที่ ๒๙ มีนาคม ๒๕๖๖

มติที่ประชุม รับทราบ

๔.๑๐ ความเคลื่อนไหวการร้อยละของครัวเรือนยากจนเป้าหมายที่มีรายได้ต่ำกว่าเกณฑ์ จปฐ. ได้รับการพัฒนา เป้าหมาย รวม ๑๕๗ ครัวเรือน ประกอบด้วย

๑. อำเภอเมือง ๑๕ ครัวเรือน
๒. อำเภอมโนรมย์ ๒๗ ครัวเรือน
๓. อำเภอวัดสิงห์ ๒๒ ครัวเรือน
๔. อำเภอสรรพยา ๔ ครัวเรือน
๕. อำเภอสรรคบุรี ๖ ครัวเรือน
๖. อำเภอหันคา ๓ ครัวเรือน
๗. อำเภอหนองมะโมง ๘๐ ครัวเรือน
๘. อำเภอเนินขาม ๐ ครัวเรือน

และจังหวัดกำหนดให้อำเภอรายงานแผนผลการดำเนินงานทุกวันที่ ๑ และ ๑๖ ของทุกเดือน โดยเริ่มรายงานครั้งแรกในวันที่ ๑๖ กุมภาพันธ์ ๒๕๖๖ เพื่อรายงานให้กรมทราบผ่าน google forms ตัวชี้วัดและค่าเป้าหมายการประเมินผลการปฏิบัติราชการ รอบ ๑ รอบ ๒ ขอให้อำเภอเป้าหมายดำเนินการ ดังนี้

/๑. ตรวจสอบครัว....

๑. ตรวจสอบครัวเรือนเป้าหมายที่ได้สำรวจข้อมูล จปฐ. แล้วหรือยัง และรีบสำรวจ

ให้แล้วเสร็จ

ตัวชี้วัดที่ 1 ร้อยละของครัวเรือนยากจนเป้าหมายที่มีรายได้ต่ำกว่าเกณฑ์ จปฐ. คงเหลือ
(สำหรับแผนปฏิบัติการตามแผนพัฒนาฯ ฉบับที่ 2)

สูตรการคำนวณ ค่าคะแนน

(จำนวนครัวเรือนยากจนเป้าหมายที่มีรายได้ต่ำกว่าเกณฑ์ จปฐ. ปี 2565
- จำนวนครัวเรือนยากจนเป้าหมายที่มีรายได้ต่ำกว่าเกณฑ์ จปฐ. ปี 2566)
= จำนวนครัวเรือนยากจนเป้าหมายที่มีรายได้ต่ำกว่าเกณฑ์ จปฐ. คงเหลือ $\times 100$

จำนวนครัวเรือนยากจนเป้าหมายที่มีรายได้ต่ำกว่าเกณฑ์ จปฐ. ปี 2565

คำนิยาม

รายได้ต่ำกว่าเกณฑ์ จปฐ. หมายถึง รายได้เฉลี่ยของครัวเรือนต่อปี น้อยกว่า 40,000 บาท ตามข้อมูลความจำเป็นพื้นฐาน (จปฐ.) ปี 2565

หลักฐานเชิงประจักษ์

ฐานข้อมูลครัวเรือนยากจนเป้าหมายที่มีรายได้ต่ำกว่าเกณฑ์ จปฐ. ปี 2566

ตัวชี้วัดที่ 1 ร้อยละของครัวเรือนยากจนเป้าหมายที่มีรายได้ต่ำกว่าเกณฑ์ จปฐ. คงเหลือ

รอบที่ 2

- ระดับคะแนน 1 ครัวเรือนยากจนเป้าหมายที่มีรายได้ต่ำกว่าเกณฑ์ จปฐ. คงเหลือ ไม่เกิน ร้อยละ 17
- ระดับคะแนน 2 ครัวเรือนยากจนเป้าหมายที่มีรายได้ต่ำกว่าเกณฑ์ จปฐ. คงเหลือ ไม่เกิน ร้อยละ 16
- ระดับคะแนน 3 ครัวเรือนยากจนเป้าหมายที่มีรายได้ต่ำกว่าเกณฑ์ จปฐ. คงเหลือ ไม่เกิน ร้อยละ 15
- ระดับคะแนน 4 ครัวเรือนยากจนเป้าหมายที่มีรายได้ต่ำกว่าเกณฑ์ จปฐ. คงเหลือ ไม่เกิน ร้อยละ 14
- ระดับคะแนน 5 ครัวเรือนยากจนเป้าหมายที่มีรายได้ต่ำกว่าเกณฑ์ จปฐ. คงเหลือ ไม่เกิน ร้อยละ 13

๒. แผน/ผลการพัฒนาครัวเรือนยากจนเป้าหมายที่มีรายได้ต่ำกว่าเกณฑ์ จปฐ. ปี ๒๕๖๕

๓. เอกสารการเสนอรูปแบบการพัฒนาครัวเรือนยากจนเป้าหมายที่มีรายได้ต่ำกว่าเกณฑ์ จปฐ. ปี ๒๕๖๕ พร้อมภาพถ่าย

มติที่ประชุม รับทราบ

๔.๑๑ รายงานความก้าวหน้าการจัดเก็บข้อมูลความจำเป็นพื้นฐาน (จปฐ.) ด้วยเครื่องมืออิเล็กทรอนิกส์ ปี ๒๕๖๖ จังหวัดชัยนาท

รายงานผลการบริหารการจัดเก็บข้อมูล จปฐ. ของแต่ละอำเภอ								
ข้อมูล ณ วันที่ ๕ เมษายน พ.ศ. ๒๕๖๖ เวลา ๐๘.๓๐ น.								
ลำดับ	อำเภอ	จำนวนพื้นที่และครัวเรือนเป้าหมาย				จัดเก็บข้อมูล จปฐ.		
		ตำบล	หมู่บ้าน	ชุมชน	ครัวเรือน	จำนวน (คร.)	ร้อยละ	
1	หันคา	8	96	15	14,530	13,771	94.78	เกิน 90%
2	สรรคบุรี	8	92	5	17,252	16,156	93.65	เกิน 90%
3	เมืองชัยนาท	8	82	18	18,215	16,636	91.33	เกิน 90%
4	วัดสิงห์	6	47	4	7,718	6,936	89.87	เกิน 80%
5	หนองมะโมง	4	41	0	5,494	4,759	86.62	เกิน 80%
6	สรรพยา	7	54	12	12,612	10,909	86.50	เกิน 80%
7	เนินขาม	3	48	0	4,831	4,140	85.70	เกิน 80%
8	มโนรมย์	6	35	15	9,341	7,945	85.06	เกิน 80%
รวมทั้งจังหวัด		50	495	69	89,993	81,252	90.29	เกิน 90%

/ลำดับที่....

smartbmn Application | smartbmn.cddi.go.th/houseStat

Online

กลับบ้านหลัก / ความคืบหน้า

ประเทศ | ภาค | เขตตรวจราชการ | จังหวัด | ตำบล | อำเภอ | อำเภอ | อำเภอ

เลือกข้อมูลพื้นที่

จังหวัด:

กลาง:

Excel | CSV

ลำดับที่	อำเภอ	เป้าหมายการจัดเก็บ	ผลการจัดเก็บ	ร้อยละ	สถานะ
1	เมืองจันทบุรี	18,215	16,636	91.33%	ยังไม่ตรวจสอบระดับจังหวัด
2	มโนรมย์	9,341	7,945	85.06%	ยังไม่ตรวจสอบระดับจังหวัด
3	วัดสิงห์	7,718	6,936	89.87%	ยังไม่ตรวจสอบระดับจังหวัด
4	สรรพยา	12,612	10,909	86.50%	ยังไม่ตรวจสอบระดับจังหวัด
5	สรรคบุรี	17,252	16,156	93.65%	ยังไม่ตรวจสอบระดับจังหวัด
6	หันคา	14,530	13,771	94.78%	ยังไม่ตรวจสอบระดับจังหวัด
7	หนองมะโมง	5,494	4,759	86.62%	ยังไม่ตรวจสอบระดับจังหวัด
8	เป็นขัน	4,831	4,140	85.70%	ยังไม่ตรวจสอบระดับจังหวัด
	รวม	89,993	81,252	90.29%	ยังไม่ตรวจสอบระดับจังหวัด

งานความคืบหน้า (....xlsx) | 8:42 | 5/4/2566

/ลำดับที่....

smartbmn Application x + smartbmn.cdd.go.th/houseStat

Online

กลับบ้านหลัก / ความคืบหน้า

ประเทศ เขตตรวจราชการ จังหวัด อำเภอ ตำบล หมู่บ้าน

เลือกข้อมูลพื้นที่

ภาค : กรุงเทพมหานคร

จังหวัด : กรุงเทพมหานคร

อำเภอ : ห้วยขวาง

Excel CSV

ลำดับที่	ตำบล	เป็นหน่วยการจัดเก็บ	ผลการจัดเก็บ	ร้อยละ	สถานะ
1	ห้วยขวาง	2,343	2,257	96.33%	ยังไม่ตรวจสอบระดับอำเภอ
2	บ้านเขยิบ	2,572	2,535	98.56%	ยังไม่ตรวจสอบระดับอำเภอ
3	โพธิ์ทอง	1,404	1,433	102.07%	ยังไม่ตรวจสอบระดับอำเภอ
4	หนองแขง	2,103	1,841	87.54%	ยังไม่ตรวจสอบระดับอำเภอ
5	ห้วยขวาง	1,527	1,562	102.29%	ยังไม่ตรวจสอบระดับอำเภอ
6	วังทอง	1,897	1,516	79.92%	ยังไม่ตรวจสอบระดับอำเภอ
7	ดินใหญ่	1,424	1,335	93.75%	ยังไม่ตรวจสอบระดับอำเภอ
8	สามง่ามท่าโบสถ์	1,260	1,292	102.54%	ยังไม่ตรวจสอบระดับอำเภอ
	รวม	14,530	13,771	94.78%	ยังไม่ตรวจสอบระดับอำเภอ

รายงานความคืบหน้า (....xlsx)

8:44 5/4/2566

/ลำดับที่....

smartbmn Application | smartbmn.cdd.go.th/houseStat

Online

กลับหน้าหลัก / ความสัมพันธ์

ประเทศ | ภาค | เขตตรวจราชการ | จังหวัด | ตำบล | อำเภอ | อบท

เลือกข้อมูลพื้นที่

ภาค : | จังหวัด : | อำเภอ :
กลาง | ชัยนาท | สรรคบุรี

Excel | CSV

ลำดับที่	ตำบล	เป็นนายการจัดเก็บ	ผลการจัดเก็บ	ร้อยละ	สถานะ
1	แพรวศรีราชา	4,302	4,086	94.98%	ยังไม่ตรวจสอบระดับอำเภอ
2	เทียนแท้	1,618	1,611	99.57%	ยังไม่ตรวจสอบระดับอำเภอ
3	หัวกรด	2,230	2,003	89.82%	ยังไม่ตรวจสอบระดับอำเภอ
4	โพขาม	1,953	1,822	93.29%	ยังไม่ตรวจสอบระดับอำเภอ
5	บางซุด	1,915	1,846	96.40%	ยังไม่ตรวจสอบระดับอำเภอ
6	คางคอน	3,071	2,859	93.10%	ยังไม่ตรวจสอบระดับอำเภอ
7	คอนกำ	761	753	98.95%	ยังไม่ตรวจสอบระดับอำเภอ
8	หัวกรดพัฒนา	1,402	1,176	83.88%	ยังไม่ตรวจสอบระดับอำเภอ
	รวม	17,252	16,156	93.65%	ยังไม่ตรวจสอบระดับอำเภอ

นายธานี ศุภาโจนี วันที่ 5-04-2566

แก้ไขข้อมูลส่วนตัว

กลับหน้าหลัก | ออกจากระบบ

50.73

รายงานความเสียหาย (....xlsx)

8:45 5/4/2566

/ลำดับที่...

smartbmn Application | smartbmn.cdd.go.th/houseStat

Online

กลับหน้าหลัก / ความคืบหน้า

ประเทศ | ภาค | เขตตรวจราชการ | จังหวัด | อำเภอ | องท

เลือกข้อมูลพื้นที่

ภาค: | จังหวัด: | อำเภอ: | เมืองชั้นนำ

กลาง | ชัยนาท

Excel | CSV

ลำดับที่	ตำบล	เป้าหมายการจัดเก็บ	ผลการจัดเก็บ	ร้อยละ	สถานะ
1	ในเมือง	1,235	1,181	95.63%	ยังไม่ตรวจสอบระดับอำเภอ
2	บ้านกล้วย	2,993	2,268	75.78%	ยังไม่ตรวจสอบระดับอำเภอ
3	ท่าชัย	2,299	2,200	95.69%	ยังไม่ตรวจสอบระดับอำเภอ
4	ชัยนาท	2,055	2,066	100.54%	ยังไม่ตรวจสอบระดับอำเภอ
5	เขาคาพระ	2,230	2,141	96.01%	ยังไม่ตรวจสอบระดับอำเภอ
6	หาดท่าเสา	1,327	1,108	83.50%	ยังไม่ตรวจสอบระดับอำเภอ
7	ธรรมามูล	2,130	2,073	97.32%	ยังไม่ตรวจสอบระดับอำเภอ
8	เสด็จ	1,926	1,715	89.04%	ยังไม่ตรวจสอบระดับอำเภอ
9	บางเสือ	2,020	1,884	93.27%	ยังไม่ตรวจสอบระดับอำเภอ

รายงานความคืบหน้า (...xlsx)

8:45 | 845 | 5/4/2566

smartbmn Application x + smartbmn.cdd.go.th/houseStat

Online

กลับหน้าหลัก / ความคืบหน้า

ประเทศ ภาค จังหวัด อำเภอ ตำบล หมู่บ้าน

เลือกข้อมูลพื้นที่

ภาค : จังหวัด : อำเภอ :
 กทม. ชัยนาท วัดสิงห์

Excel CSV

ลำดับที่	ตำบล	เป้าหมายการจัดเก็บ	ผลการจัดเก็บ	ร้อยละ	สถานะ
1	วัดสิงห์	1,307	795	60.83%	ยังไม่ตรวจสอบระดับอำเภอ
2	นวมานเฝ้า	1,561	1,530	98.01%	ยังไม่ตรวจสอบระดับอำเภอ
3	หนองน้อย	1,070	1,040	97.20%	ยังไม่ตรวจสอบระดับอำเภอ
4	หนองบัว	894	892	99.78%	ยังไม่ตรวจสอบระดับอำเภอ
5	หนองขุ่น	1,032	974	94.38%	ยังไม่ตรวจสอบระดับอำเภอ
6	บ่อแร่	690	641	92.90%	ยังไม่ตรวจสอบระดับอำเภอ
7	วังนันทน์	1,164	1,064	91.41%	ยังไม่ตรวจสอบระดับอำเภอ
	รวม	7,718	6,936	89.87%	ยังไม่ตรวจสอบระดับอำเภอ

รายงานความคืบหน้า (....xlsx)

8:46 5/4/2566

/ลำดับที่....

smartbmn Application | smartbmn.cdd.go.th/houseStat

Online

ถ้อยแถลง / ความคืบหน้า

โปรดเลือกพื้นที่ที่ต้องการ

ประเทศ | ภาค | เขตตรวจราชการ | จังหวัด | อำเภอ | ตำบล | หมู่

เลือกข้อมูลพื้นที่

ภาค: | จังหวัด: | อำเภอ: | หมายเหตุ: |

กลาง | ชัยนาท | นครนายก |

Excel | CSV

ลำดับที่	ตำบล	เป้าหมายการจัดเก็บ	ผลการจัดเก็บ	ร้อยละ	สถานะ
1	หนองมะโมง	1,368	1,322	96.64%	ยังไม่ตรวจสอบระดับอำเภอ
2	วังตะเคียน	1,840	1,607	87.34%	ยังไม่ตรวจสอบระดับอำเภอ
3	สะพานหิน	1,592	1,147	72.05%	ยังไม่ตรวจสอบระดับอำเภอ
4	กุตตอก	694	683	98.41%	ยังไม่ตรวจสอบระดับอำเภอ
	รวม	5,494	4,759	86.62%	ยังไม่ตรวจสอบระดับอำเภอ

รายงานความคืบหน้า (...).xlsx | 8:46 | 5/4/2566

/ลำดับที่...

smartbmn Application x + smartbmn.cddi.go.th/houseStat

Online

ถึบับบับบับ / ความสืบหน้า

โปรดเลือกพื้นที่ต้องการ

ประเทศ ภาค จังหวัด อำเภอ ตำบล อปท

เลือกข้อมูลพื้นที่

จังหวัด : อำเภอ :
 กลาง ชัยนาท สรรพชา

Excel CSV

ลำดับที่	ตำบล	เป้าหมายการจัดเก็บ	ผลการจัดเก็บ	ร้อยละ	สถานะ
1	สรรพชา	1,673	1,625	97.13%	ยังไม่ตรงต่อระดับอำเภอ
2	ตลุก	2,785	2,016	72.39%	ยังไม่ตรงต่อระดับอำเภอ
3	เขาแก้ว	854	844	98.83%	ยังไม่ตรงต่อระดับอำเภอ
4	โพนางคำตอก	1,842	1,733	94.08%	ยังไม่ตรงต่อระดับอำเภอ
5	โพนางคำตอก	1,689	1,473	87.21%	ยังไม่ตรงต่อระดับอำเภอ
6	บางหลวง	1,640	1,005	61.28%	ยังไม่ตรงต่อระดับอำเภอ
7	หาดบางชา	2,129	2,213	103.95%	ยังไม่ตรงต่อระดับอำเภอ
	รวม	12,612	10,909	86.50%	ยังไม่ตรงต่อระดับอำเภอ

รายงานความสืบหน้า (....) 8:46 5/4/2566

/ลำดับที่....

smartbmn Application | smartbmn.cdd.go.th/houseStat

Online

กลับหน้าหลัก / ความลับหน้า

โปรดเลือกพื้นที่ที่ต้องการ

ประเทศ | ภาค | เขตตรวจราชการ | จังหวัด | อำเภอ | ตำบล | หมู่

เลือกข้อมูลพื้นที่

ภาค: | จังหวัด: | อำเภอ: |

ตกลง | ข | ข | ข |

Excel | CSV

ลำดับที่	ตำบล	เป็นนายการจัดเก็บ	ผลการจัดเก็บ	ร้อยละ	สถานะ
1	เป็นขาม	1,832	1,822	99.45%	ยังไม่ตรวจสอบระดับอำเภอ
2	กะบกเตี้ย	1,566	1,098	70.11%	ยังไม่ตรวจสอบระดับอำเภอ
3	สุขเดือนห้า	1,433	1,220	85.14%	ยังไม่ตรวจสอบระดับอำเภอ
	รวม	4,831	4,140	85.70%	ยังไม่ตรวจสอบระดับอำเภอ

นางอานี สุชาโรจน์ วันที่ 5-04-2566

แก้ไขข้อมูลส่วนตัว

กลับหน้าหลัก | ออกจากระบบ

S0.73

รายงานความลับหน้า (...).xlsx

8:47 5/4/2566

/ลำดับที่....

smartbmn Application | smartbmn.cdd.go.th/houseStat

Online

กลับหน้าหลัก / ความสัมพันธ์

โปรดเลือกพื้นที่ที่ต้องการ

เลือกข้อมูลพื้นที่

ประเทศ: ประเทศไทย | เขตตรวจราชการ: | อำเภอ: | ตำบล: | หมู่: |

ภาค: | จังหวัด: | อำเภอ: |

กลาง: | ชัยนาท: | มโนรมย์: |

ลำดับที่	ตำบล	เป้าหมายการจัดเก็บ	ผลการจัดเก็บ	ร้อยละ	สถานะ
1	คู่งสำเนา	1,489	1,491	100.13%	ยังไม่ตรวจสอบระดับอำเภอ
2	วัดโลก	1,078	837	77.64%	ยังไม่ตรวจสอบระดับอำเภอ
3	สีตาดาน	995	832	83.62%	ยังไม่ตรวจสอบระดับอำเภอ
4	ท่าอานวน	2,093	1,981	94.65%	ยังไม่ตรวจสอบระดับอำเภอ
5	หางน้ำสาคร	1,814	1,570	86.55%	ยังไม่ตรวจสอบระดับอำเภอ
6	ไร่พัฒนา	1,044	598	57.28%	ยังไม่ตรวจสอบระดับอำเภอ
7	อุตะเกา	828	636	76.81%	ยังไม่ตรวจสอบระดับอำเภอ
	รวม	9,341	7,945	85.06%	ยังไม่ตรวจสอบระดับอำเภอ

Excel CSV

รายงานความสัมมนา (...).xlsx

smartbmn Application | smartbmn.cdd.go.th/houseStat

กลับหน้าหลัก / ความสัมพันธ์

โปรดเลือกพื้นที่ที่ต้องการ

เลือกข้อมูลพื้นที่

ภาค: | จังหวัด: | อำเภอ: |

กลาง: | ชัยนาท: | มโนรมย์: |

ลำดับที่ | ตำบล | เป้าหมายการจัดเก็บ | ผลการจัดเก็บ | ร้อยละ | สถานะ

1 | คู่งสำเนา | 1,489 | 1,491 | 100.13% | ยังไม่ตรวจสอบระดับอำเภอ

2 | วัดโลก | 1,078 | 837 | 77.64% | ยังไม่ตรวจสอบระดับอำเภอ

3 | สีตาดาน | 995 | 832 | 83.62% | ยังไม่ตรวจสอบระดับอำเภอ

4 | ท่าอานวน | 2,093 | 1,981 | 94.65% | ยังไม่ตรวจสอบระดับอำเภอ

5 | หางน้ำสาคร | 1,814 | 1,570 | 86.55% | ยังไม่ตรวจสอบระดับอำเภอ

6 | ไร่พัฒนา | 1,044 | 598 | 57.28% | ยังไม่ตรวจสอบระดับอำเภอ

7 | อุตะเกา | 828 | 636 | 76.81% | ยังไม่ตรวจสอบระดับอำเภอ

รวม | 9,341 | 7,945 | 85.06% | ยังไม่ตรวจสอบระดับอำเภอ

Excel CSV

รายงานความสัมมนา (...).xlsx

8:47 8/4/2566

๔.๑๒ การขับเคลื่อนการขจัดความยากจนและพัฒนาคนทุกช่วงวัยอย่างยั่งยืนตามหลักปรัชญาของเศรษฐกิจพอเพียงจังหวัดชัยนาท

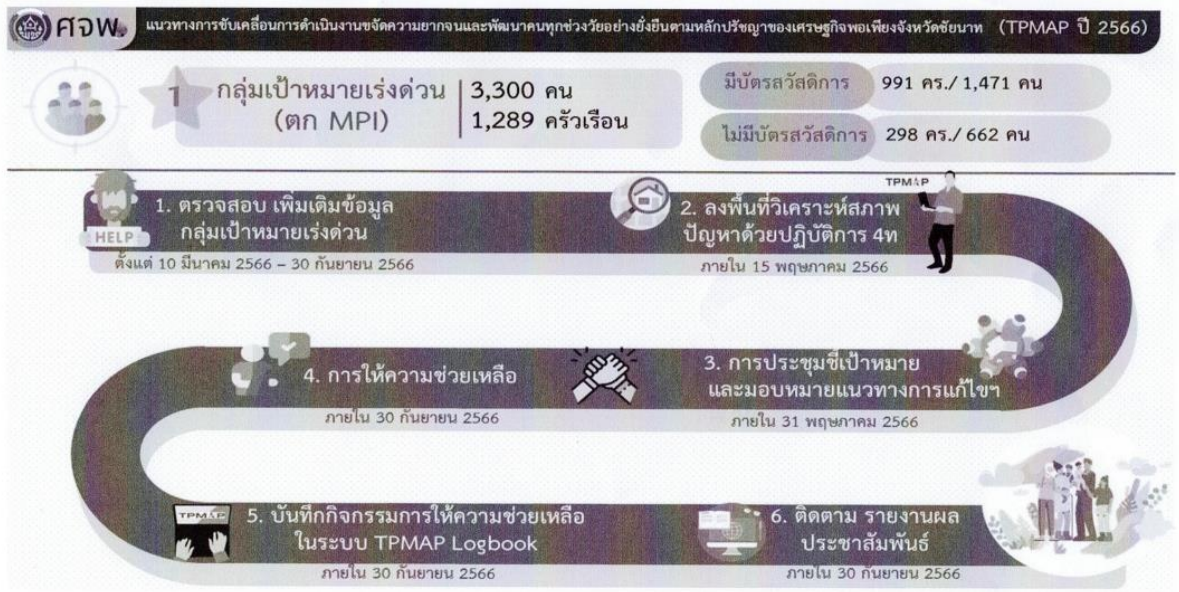

มติที่ประชุม รับทราบ

๔.๑๓ สรุปผลการส่งข่าวประชาสัมพันธ์การดำเนินงานพัฒนาชุมชนจังหวัดชัยนาท

สรุปผลการรายงานข่าวประชาสัมพันธ์กิจกรรมของอำเภอ ประจำปีงบประมาณ 2566

ที่	อำเภอ/	วันที่																															รวม	หมายเหตุ				
		1	2	3	4	5	6	รวม	7	8	9	10	11	12	รวม	13	14	15	16	17	18	19	รวม	20	21	22	23	24	25	26	รวม	27			28	29	30	31
1	เมืองชัยนาท	-	1	1	-	-	-	2	1	1	1	3	-	1	7	-	-	1	1	1	-	-	3	1	2	3	1	-	-	-	7	1	2			2	5	24
2	มโนรมย์	1	1	1	-	-	-	3	1	1	3	2	-	-	7	1	2	-	1	1	-	-	5	1	-	-	1	1	1	-	4			1	1	1	3	22
3	วัดสิงห์	-	-	1	-	-	-	1	-	2	2	1	-	-	5	1	-	1	2	2	1	8	-	-	-	1	-	-	-	1	1				1		2	17
4	สรรพยา	1						1	-	-	1	1	-	-	2	1	-	2	-	1	-	-	4	-	-	1	1	-	-	2						1	1	10
5	สรรคบุรี	1	1	1	-	-	-	3	-	-	1	1	-	-	2	3	-	1	1	1	-	-	6	1	1	1	1	1	-	5	2	1	1	1	1	1	6	22
6	หันคา	1	-	1	-	-	-	2	1	1	2	2	-	-	6	2	1	1	1	-	-	5	-	3	1	2	3	-	-	9	1	3		2	2	8	30	
7	หนองมะโมง	-	2					2	-	-	1	1	-	-	2	-	-	1	-	1	-	-	2	-	2	2	2	1	-	7		1	1	1		3	16	
8	เนินขาม	-	-	1	-	-	-	1	-	1	1	1	1	-	4	-	-	-	1	1	-	2	-	1	1	1	-	-	3	1	1	1	1	1	3	7	17	
9	จังหวัดชัยนาท	2	3	4	-	-	1	10	2	2	2	2	-	-	8	2	4	5	2	2	1	1	17	3	1	3	2	3	-	1	13	3	2	3	4	3	15	63
	รวม	6	8	10	-	-	1	25	5	8	14	14	1	1	43	10	7	12	7	10	4	2	52	6	10	12	12	9	1	1	51	9	10	7	11	13	50	221

สำนักงานพัฒนาชุมชนจังหวัดชัยนาทแจ้งให้สำนักงานพัฒนาชุมชนอำเภอจัดทำ OnePage ด้วย ทั้งนี้พัฒนาการอำเภอมโนรมย์ขอให้สำนักงานพัฒนาชุมชนจังหวัดชัยนาทดำเนินการจัดอบรมนักประชาสัมพันธ์เพื่อพัฒนาความสามารถของผู้รับผิดชอบงานด้วย

มติที่ประชุม รับทราบ

/กลุ่มงานส่ง....

กลุ่มงานส่งเสริมการพัฒนาชุมชน

๔.๑๔ โครงการยกระดับการพัฒนาผลิตภัณฑ์ ภูมิปัญญาผ้าไทยและงานหัตถกรรมชุมชน กิจกรรมที่ ๑ การพัฒนาศักยภาพผู้ผลิต ผู้ประกอบการ OTOP ด้านผ้าไทย และงานหัตถกรรม (Coaching) “ผ้าลายดอกกรักราชกัญญา”

ด้วยกรมการพัฒนาชุมชน กำหนดดำเนินโครงการยกระดับการพัฒนาผลิตภัณฑ์ ภูมิปัญญาผ้าไทยและงานหัตถกรรมชุมชน กิจกรรมที่ ๑ การพัฒนาศักยภาพผู้ผลิต ผู้ประกอบการ OTOP ด้านผ้าไทยและงานหัตถกรรม (Coaching) “ผ้าลายดอกกรักราชกัญญา” มีวัตถุประสงค์เพื่อพัฒนาผ้าไทยให้มีคุณภาพเป็นที่ยอมรับโดยใช้ภูมิปัญญาท้องถิ่น องค์ความรู้ และเทคโนโลยีสมัยใหม่ในการพัฒนาต่อยอด สร้างรายได้เพิ่มให้กับชุมชน และเพื่อเผยแพร่ประชาสัมพันธ์ผ้าไทยและงานหัตถกรรม แต่ละประเภท ให้เป็นที่รู้จักอย่างแพร่หลาย ดำเนินการระหว่างเดือนเมษายน ๒๕๖๖ จำนวน ๕ จุดดำเนินการ ได้แก่ จังหวัดอุดรธานี นครศรีธรรมราชบุรีรัมย์ ลำพูน และจังหวัดราชบุรี กลุ่มเป้าหมาย ประกอบด้วย พัฒนาการจังหวัดๆ ละ ๑ คน เจ้าหน้าที่ผู้รับผิดชอบจังหวัดๆ ละ ๑ คน กลุ่มผู้ผลิต ผู้ประกอบการ OTOP ประเภทผ้าและเครื่องแต่งกาย ช่างทอผ้าทั่วประเทศ และงานหัตถกรรม จำนวน ๔ กลุ่ม/ราย สำหรับจังหวัดชัยนาทอยู่จุดดำเนินการที่ ๕ จังหวัดราชบุรี ดำเนินการวันที่ ๒๙ เมษายน ๒๕๖๖ ณ โรงแรม ณ เวลา ตำบลดอนตะโก อำเภอเมืองราชบุรี จังหวัดราชบุรี

กลุ่มงานส่งเสริมการพัฒนาชุมชน ได้พิจารณาคัดเลือกกลุ่มเป้าหมาย จำนวน ๔ กลุ่ม และได้แจ้งรายชื่อให้กรมการพัฒนาชุมชนทราบแล้ว ดังนี้

๑. กลุ่มผ้าทอโบราณ ม.๑ ต.เนินขาม อ.เนินขาม โดยนางอุษา บุญสาพิพัฒน์
๒. กลุ่มทอผ้าขึ้นตีนจกบ้านหนองระกำ ม.๖ ต.เนินขาม อ.เนินขาม โดยนางน้อย ภูมิ่ง
๓. กลุ่มกระเตยของตอ ม.๘ ต.เนินขาม อ.เนินขาม โดยนายสุรชัย ทอเอื้อ
๔. กลุ่มทอผ้าพื้นเมืองบ้านกุดจอก ม.๑ ต.กุดจอก อ.หนองมะโมง โดยนางสำเนา จบศรี

มติที่ประชุม รับทราบ สำนักงานพัฒนาชุมชนจังหวัดชัยนาทแจ้งสำนักงานพัฒนาชุมชนอำเภอ ประชาสัมพันธ์ กิจกรรมให้บุคคลทั่วไปทราบด้วย

๔.๑๕ ประกวดผ้าลายพระราชทาน “ผ้าลายดอกกรักราชกัญญา” และงานหัตถกรรม

กรมการพัฒนาชุมชน ได้จัดทำโครงการยกระดับการพัฒนาผลิตภัณฑ์ภูมิปัญญาผ้าไทยและงานหัตถกรรมชุมชน เพื่อเป็นการสืบสาน อนุรักษ์ ปลูกกระแสผ้าไทยให้ทันสมัยสู่สากลพร้อมดึงรายได้เข้าสู่ชุมชน เสริมสร้างความมั่นคงให้เศรษฐกิจฐานราก กรมการพัฒนาชุมชนจึงได้ดำเนินการประกวดผ้าลายพระราชทาน “ผ้าลายดอกกรักราชกัญญา” และงานหัตถกรรม โดยให้จังหวัดจัดทำประกาศรับสมัครประกวดผ้าลายพระราชทาน “ผ้าลายดอกกรักราชกัญญา” และงานหัตถกรรม รายละเอียดตามหลักเกณฑ์การประกวดผ้าลายพระราชทาน “ลายดอกกรักราชกัญญา” และงานหัตถกรรม และแผนปฏิบัติการการดำเนินการประกวด รายละเอียดตาม QR Code ด้านล่างนี้



พัฒนาการอำเภอวัดสิงห์ ได้สอบถามในที่ประชุมว่า จังหวัดได้ดำเนินการแจ้งเรื่องการสวมใส่ผ้าไทยในที่ประชุมกรรมการจังหวัดทุกครั้งหรือไม่

ทั้งนี้ ผู้แทนกลุ่มงานส่งเสริมการพัฒนาชุมชน ได้นำเรื่องแจ้งเข้าที่ประชุมทุกครั้ง

มติที่ประชุม รับทราบ สำนักงานพัฒนาชุมชนจังหวัดชัยนาท แจ้งให้สำนักงานพัฒนาชุมชนอำเภอประชาสัมพันธ์การใส่ผ้าไทยตามโอกาสต่อไป

๔.๑๖ ประชาสัมพันธ์เชิญชวนร่วมรณรงค์น้ำดื่ม วันที่ ๑๑ เมษายน ๒๕๖๖ ณ เขาขยาย

ตำบลเขาท่าพระ อำเภอเมืองชัยนาท จังหวัดชัยนาท

มติที่ประชุม รับทราบ

๔.๑๗ การน้อมนำแนวพระราชดำริของสมเด็จพระกนิษฐาธิราชเจ้า กรมสมเด็จพระเทพรัตนราชสุดาฯ สยามบรมราชกุมารี สู่ปฏิบัติการปลูกผักสวนครัว เพื่อสร้างความมั่นคงทางอาหาร ประจำปีงบประมาณ พ.ศ. ๒๕๖๖

การดำเนินโครงการปลูกผักสวนครัว “บ้านนี้มีรัก ปลูกผักกินเอง” / “ทางนี้มีผล ผู้คนรักกัน”

ผู้นำต้นแบบ ตัวอย่างที่เห็นจริง	- ผู้ว่าราชการจังหวัดชัยนาท หัวหน้าส่วนราชการ ระดับจังหวัด/อำเภอ บุคลากรสำนักงานพัฒนาชุมชน จังหวัดชัยนาท ปลูกผักสวนครัว พืชผักสมุนไพร อย่างน้อยคนละ 10 ชนิด จำนวน 49 คน
ผู้นำต้องทำก่อน	- ผู้นำท้องถิ่น ท้องที่ กลุ่มองค์กร เครือข่าย และนักพัฒนาพื้นที่ต้นแบบ (นพต.) สร้างกระแสการปลูกผักสวนครัว พืชผักสมุนไพร อย่างต่อเนื่อง จำนวน 615 คน
นักพัฒนา 3 ประสานกลไก ขับเคลื่อนปฏิบัติการ	- นักพัฒนา 3 ประสาน ร่วมขับเคลื่อนการปลูกผักอย่างต่อเนื่อง จำนวน 372 กิจกรรม เช่น ส่งเสริมการปลูกผัก การทำถังขยะลดโลกร้อน การคัดแยกขยะ การทำน้ำหมักชีวภาพเพื่อบำรุงดิน และเพิ่มผลผลิต เป็นต้น
ทุกครัวเรือน คือคลังอาหาร ทุกหมู่บ้าน คือศูนย์แบ่งปัน	- ครัวเรือนปลูกผักอย่างน้อย 10 ชนิด จำนวน 89,993 ครัว. คิดเป็นร้อยละ 100 - ถึงขยะเปียกลดโลกร้อน จำนวน 85,135 ครัว. คิดเป็นร้อยละ 94.60 - ทางนี้มีผล ผู้คนรักกัน จำนวน 577 แห่ง (15,375 ครัว.)
ทักษะชีวิตใหม่ เยาวชนไทย สร้างอาหารเป็น	- จำนวนครัวเรือนที่เข้าร่วมในแหล่งเรียนรู้ จำนวน 1,536 ครัวเรือน - แหล่งเรียนรู้ จำนวน 20 แห่ง (ศูนย์พัฒนาเด็กเล็ก จำนวน 2 แห่ง /โรงเรียน จำนวน 13 แห่ง /วัด 5 แห่ง

ปัญหาอุปสรรค
- บางพื้นที่มีขนาดพื้นที่จำกัด

แนวทางแก้ไขปัญหา
- ส่งเสริมการปลูกพืชผักในภาชนะซีไอเคิล

แผนงานที่จะดำเนินการต่อไป
- ส่งเสริมการดำเนินงานอย่างต่อเนื่อง



สำนักงานพัฒนาชุมชนจังหวัดชัยนาทแจ้งว่าผู้ว่าราชการจังหวัดชัยนาทของดกกิจกรรมกลางแจ้งในช่วงเดือนเมษายน และขอให้ดำเนินการปลูกผักสวนครัว พืชผักสมุนไพรอย่างน้อย ๑๐ ชนิด ต่อไป

สำนักงานพัฒนาชุมชนจังหวัดชัยนาทขอให้อำเภอดำเนินการบันทึกข้อมูลในระบบให้แล้วเสร็จภายในระยะเวลาที่กำหนด พร้อมส่งภาพถ่ายหลักฐานการดำเนินงานให้สำนักงานพัฒนาชุมชนจังหวัดชัยนาทด้วย

มติที่ประชุม รับทราบ

๔.๑๘ โครงการพัฒนาหมู่บ้านเศรษฐกิจพอเพียง ปี ๒๕๖๖

กรมการพัฒนาชุมชนติดตามการดำเนินการโครงการพัฒนาหมู่บ้านเศรษฐกิจพอเพียง ปี ๒๕๖๖ มีจำนวน ๔ อำเภอ ดังนี้

๑. อำเภอเมืองชัยนาท
๒. อำเภอวัดสิงห์
๓. อำเภอสรรพยา
๔. อำเภอหนองมะโมง

สำนักงานพัฒนาชุมชนจังหวัดชัยนาทดำเนินการส่งรายงานข้อมูลการอบรมแผนนำขับเคลื่อนหมู่บ้านเศรษฐกิจพอเพียงให้แก่กรมการพัฒนาชุมชนเรียบร้อยแล้ว ทั้งนี้อำเภอวัดสิงห์ยังไม่รายงานข้อมูลดังกล่าว

/กิจกรรม....

กิจกรรมจัดทำแผนพัฒนาวิถีชีวิตเศรษฐกิจพอเพียง มีการรายงานข้อมูล ดังนี้

๑. อำเภอหนองมะโมง บ้านบ่อยายล้อมดำเนินการรายงานข้อมูลมาแล้ว รอกการรายงานข้อมูลเพิ่มเติม
 ๒. อำเภอสรรพยา ดำเนินการรายงานข้อมูลเรียบร้อยแล้ว
 ๓. อำเภอดงสิงห์ ไม่ได้รายงานข้อมูลให้สำนักงานพัฒนาชุมชนจังหวัดชัยนาททราบ
 ๔. อำเภอเมืองชัยนาท ไม่ได้รายงานข้อมูลให้สำนักงานพัฒนาชุมชนจังหวัดชัยนาททราบ
- สำนักงานพัฒนาชุมชนจังหวัดชัยนาทขอให้สำนักงานพัฒนาชุมชนอำเภอ ดำเนินการส่งภาพถ่ายหลักฐานการดำเนินงาน เพิ่มเติมด้วย

มติที่ประชุม รับทราบ

๔.๑๙ ผลการประเมินศักยภาพพื้นที่ "โคก หนอง นา โมเดล" (งบกรมฯ) ปี ๒๕๖๔ - ๒๕๖๖

การประเมินศักยภาพพื้นที่ โคก หนอง นา โมเดล (ปี 2564 - 2566)

ปี พ.ศ. อำเภอ	2564					2565					2566					รวมทั้งสิ้น					
	งบกรมฯ		ระดับ			งบเงินกู้		ระดับ			งบกรมฯ		ระดับ								
	1ไร่	3ไร่	A	B	C	1ไร่	3ไร่	A	B	C	1ไร่	3ไร่	A	B	C						
เมืองชัยนาท	6	3	2	7		1	2			3							3	15			
มโนรมย์	12	3	3	10	2	5	15	16	2	2								35			
วัดสิงห์	14	5		4	15	4	19	6	5	12					1		1	43			
สรรพยา	14	2	2	11	3	4	6		5	5			2	2			4	30			
สรรคบุรี	4	3			7	3	4		3	4	1		1					15			
หันคา	34	7	7	34		9	12	21										62			
หนองมะโมง	14	3	2	15		9	11	20			1	2	3		1	1	2	42			
เนินขาม	9	3	10	2		6	25	20		11	2	2						45			
รวมทั้งสิ้น	187	29	26	83	27	41	94	83	15	37	1	5	2	4	0	5	3	0	2	8	287

ปัญหา/อุปสรรค

- สภาพพื้นที่ไม่เหมาะสม ยังไม่สามารถต่อยอดสร้างรายได้และใช้เป็นแหล่งเรียนรู้ร่วมกันของชุมชนได้
- บางราย ไม่สามารถพัฒนาเป็นพื้นที่เรียนรู้ต้นแบบ "โคก หนอง นาโมเดล" ได้ เนื่องจากความไม่พร้อมของครัวเรือน





แนวทางแก้ไขป้องกัน

- การจัดตั้งเครือข่ายโคก หนอง นา ระดับจังหวัด และระดับอำเภอ
- การจัดการกรมเอมื่อสามัคคี ในแต่ละอำเภอ
- การจัดระดับศักยภาพแปลง โคก หนอง นา ABC
- การส่งเสริมและพัฒนาศักยภาพด้านการตลาดสินค้าชุมชน

แผนงานที่จะดำเนินการต่อไป

- การติดตามผลการดำเนินงานการขับเคลื่อนศูนย์เรียนรู้ตามหลักปรัชญาของเศรษฐกิจพอเพียง
- กิจกรรมเอมื่อสามัคคี "ใส่ผ้าไทยเยี่ยมโคก ปहुคักรักสิ่งแวดล้อม"

A = 111 B = 104 C = 72

ทะเบียนพิกัดโครงการพัฒนาพื้นที่ต้นแบบการพัฒนาคุณภาพชีวิตตามหลักทฤษฎีใหม่ ประยุกต์สู่ โคก หนอง นา โมเดล จังหวัดชัยนาท รายละเอียดตาม QR Code ด้านล่างนี้



มติที่ประชุม รับทราบ

กลุ่มงานประสานและสนับสนุนการบริหารงานพัฒนาชุมชน

๔.๒๐ ผลการเบิกจ่ายและการใช้จ่ายงบประมาณ ประจำปีงบประมาณ พ.ศ. ๒๕๖๖

ไตรมาส ๑ - ๒ (๑ ตุลาคม ๒๕๖๕ - ๓๑ มีนาคม ๒๕๖๖)

สรุปผล

การใช้จ่ายงบประมาณ ประจำปี พ.ศ. ๒๕๖๖

(1 ตุลาคม ๒๕๖๕ - 30 กันยายน ๒๕๖๖)

กลุ่มงานประสานและสนับสนุนการบริหารงานพัฒนาชุมชน

ข้อมูล ณ 31/03/2566

รายงานผลการเบิกจ่ายของสำนักงานพัฒนาชุมชนจังหวัดชัยนาท

ภาพรวมจังหวัด (งบรายจ่ายประจำ+รายจ่ายลงทุน)

ประจำปีงบประมาณ พ.ศ. ๒๕๖๖ สำหรับไตรมาสที่ 1 - 2 (ตุลาคม ๒๕๖๕ - 31 มีนาคม ๒๕๖๖)

ข้อมูลสะสมตั้งแต่วันที่ 1 ตุลาคม ๒๕๖๕ - 31 มีนาคม ๒๕๖๖

รายจ่ายประจำ งบ Function	งบที่ได้รับ ไตรมาส 1 - 2	ผลการเบิกจ่าย	PO	คงเหลือ	คิดเป็น %
- งบบริหาร	2,064,820.00	1,621,626.34	-	443,193.66	78.54
- งบยุทธศาสตร์	3,883,285.00	3,670,181.00	196,200.00	16,904.00	99.56
- งบลงทุน	1,832,870.31	1,340,070.31	492,800.00	-	100.00
ได้รับทั้งสิ้น	7,780,975.31	6,631,877.65	689,000.00	460,097.66	
คิดเป็น %	100	85.23	8.86	5.91	
ภาพรวม เบิกงบบริหาร+ยุทธศาสตร์+PO		7,320,877.65			
ภาพรวม % เบิกจ่าย		94.09			

รายการ PO งบยุทธศาสตร์ ประกอบด้วย

- จ้างเหมาจัดกิจกรรมทดสอบตลาด KBO 96,200.00 บาท
- จ้างเหมาจัดกิจกรรมพิธีเปิดนิทรรศการชุมชนท่องเที่ยวสรพย 100,000.00 บาท

รวมรายการ 196,200.00

/รายงานผล....

รายงานผลการเบิกจ่ายของสำนักงานพัฒนาชุมชนจังหวัดชัยนาท

ภาพรวมจังหวัด (รายจ่ายลงทุน)

ประจำปีงบประมาณ พ.ศ. 2566 สำหรับไตรมาสที่ 1 - 2 (ตุลาคม 2565 - 31 มีนาคม 2566)

ข้อมูลสะสมตั้งแต่วันที่ 1 ตุลาคม 2565 - 31 มีนาคม 2566

งบลงทุน	งบที่ได้รับ ไตรมาส 1 - 4	ผลการเบิกจ่าย (PO)	คงเหลือ	ส่งคืนกรมแล้ว	คิดเป็น %
1. งานปรับปรุงพื้นที่ตามแบบมาตรฐาน โคก หนอง	705,150.31	705,150.31	-		100.00
- งานปรับปรุง 3 ไร่ อ.เมือง	104,000.00	104,000.00	-	-	100.00
- งานปรับปรุง 3 ไร่ อ.สรรพยา	208,000.00	208,000.00	-	-	100.00
- งานปรับปรุง 3 ไร่ อ.วัดสิงห์	72,625.51	72,625.51	-	-	100.00
- งานปรับปรุง 3 ไร่ อ.หนองมะโมง	94,524.80	94,524.80	-	-	100.00
- งานปรับปรุง 1 ไร่ อ.หนองมะโมง	45,200.00	45,200.00	-	-	100.00
- งานปรับปรุง 1 ไร่ อ.เมือง	90,400.00	90,400.00	-	-	100.00
- งานปรับปรุง 1 ไร่ อ.สรรพยา	90,400.00	90,400.00	-	-	100.00
2. การบริหารการจัดเก็บและใช้ประโยชน์	1,127,720.00	1,127,720.00	-	-	100.00
ข้อมูลความจำเป็นพื้นฐาน (จปฐ.)					
ได้รับทั้งสิ้น	1,832,870.31	1,832,870.31	-	-	
คิดเป็น %	100%	100.00	0.00		

รายงานผลการเบิกจ่ายของสำนักงานพัฒนาชุมชนจังหวัดชัยนาท

ภาพรวมจังหวัด (งบรายจ่ายประจำ)

ประจำปีงบประมาณ พ.ศ. 2566 สำหรับไตรมาสที่ 1 - 2 (ตุลาคม 2565 - 31 มีนาคม 2566)

ข้อมูลสะสมตั้งแต่วันที่ 1 ตุลาคม 2565 - 31 มีนาคม 2566

รายจ่ายประจำ งบ Function	งบที่ได้รับ ไตรมาส 1 - 2	ผลการเบิกจ่าย/PO	คงเหลือ	คิดเป็น %
- งบบริหาร	2,064,820.00	1,621,626.34	443,193.66	78.54
- งบยุทธศาสตร์	3,883,285.00	3,866,381.00	16,904.00	99.56
ได้รับทั้งสิ้น	5,948,105.00	5,488,007.34	460,097.66	
คิดเป็น %	100	92.26	7.74	

มติที่ประชุม รับทราบ

๔.๒๑ การบริหารจัดการหนี้กองทุนพัฒนาบทบาทสตรี ประจำปีงบประมาณ พ.ศ. ๒๕๖๖

สำนักงานเลขาธิการบริหารกองทุนพัฒนาบทบาทสตรีระดับจังหวัด จังหวัดชัยนาท มีหนี้เกินกำหนดชำระ ปี ๒๕๕๖ - ๒๕๖๕ ข้อมูล ณ วันที่ ๓ เมษายน ๒๕๖๖ เป็นเงิน ๑๕,๗๖๗,๑๐๘.๘๓ บาท (สิบห้าล้านเจ็ดแสนหกหมื่นเจ็ดพันหนึ่งร้อยแปดบาทแปดสิบสามสตางค์) คิดเป็นร้อยละ ๒๒.๙๕ ดังตารางนี้

ตารางการวิเคราะห์ลูกหนี้เกินกำหนดชำระ ปี ๒๕๕๖ - ๒๕๖๕ ข้อมูล ณ วันที่ ๓ เมษายน ๒๕๖๖

การบริหารจัดการหนี้กองทุนพัฒนาบทบาทสตรีจังหวัดชัยนาท							วิเคราะห์แยกหนี้				
อำเภอ	จำนวนโครงการที่อนุมัติ	จำนวนโครงการคงเหลือ	เงินที่อนุมัติ	ฐานหนี้ที่คงเหลือ ณ 1 ตค 65	เงินตั้งชำระชำระ ณ 2023-04-03	ฐานที่คงเหลือ ณ 2023-04-03	ยังไม่มีการชำระ	ชำระหนี้	ค้างชำระ	หนี้สูญ	รวมหนี้
							(งวดหลัง 2023-04-03)	(งวดก่อน 2023-04-03)	(งวดก่อน 2023-04-03)	(งวดก่อน 2023-04-03)	ฐานหนี้ที่คงเหลือ ณ 1 ตค 65
เมืองชัยนาท	138	50	7,726,500.00	2,481,093.28	5,570,752.81	2,155,747.19	1,254,894.76	26,988.00	28,782.07	845,082.36	34.06
มโนรมย์	558	196	34,727,400.00	10,461,203.96	26,351,543.12	8,375,866.88	3,954,257.84	14,313.98	0	4,307,285.06	41.17
วัดสิงห์	431	182	29,119,300.00	11,802,636.01	18,445,910.76	10,673,389.24	5,401,414.41	2,238,323.15	200,000.00	2,397,151.65	20.31
สรรพยา	254	123	14,934,400.00	7,963,402.12	7,469,154.91	7,465,245.03	3,582,756.25	3,799,852.43	0	82,636.41	1.04
สรรพยา	479	107	23,808,000.00	3,864,331.77	20,550,966.39	3,257,043.61	1,713,100.85	0	0	1,388,942.78	36.07
หันคา	601	172	33,737,080.00	10,139,961.30	30,481,344.79	8,255,735.21	3,548,840.57	0	846,794.49	3,871,502.02	38.18
หนองมะโมง	707	248	49,271,978.00	16,544,409.11	34,676,812.51	14,595,165.49	10,179,566.90	2,427,788.71	0	1,987,899.88	12.02
เนินขาม	315	87	18,117,040.00	5,446,404.05	13,181,689.01	4,985,370.99	2,465,064.98	1,170,097.37	50,000.00	881,688.64	16.19
จังหวัดชัยนาท	3,483.00	1,165.00	216,441,698.00	68,703,441.60	156,728,144.30	59,713,553.70	32,099,896.56	9,677,333.64	1,125,576.56	15,767,108.83	22.95

มติที่ประชุม รับทราบ

๔.๒๒ มาตรการช่วยเหลือลูกหนี้กองทุนพัฒนาบทบาทสตรี

กรมการพัฒนาชุมชน โดยคณะกรรมการบริหารกองทุนพัฒนาบทบาทสตรี ได้ออกได้ออกประกาศคณะกรรมการบริหารกองทุนพัฒนาบทบาทสตรี เกี่ยวกับมาตรการช่วยเหลือลูกหนี้กองทุนพัฒนาบทบาทสตรี เพื่อแก้ไขปัญหาหนี้ค้างชำระ และเฉพาะประกาศที่ยังบังคับใช้อยู่ในปัจจุบัน มีจำนวน ๕ ฉบับ รายละเอียดตาม QR Code ด้านล่างนี้



มติที่ประชุม รับทราบ

๔.๒๓ สมาชิกกองทุนพัฒนาบทบาทสตรีจังหวัดชัยนาท ประเภทบุคคลธรรมดา

ด้วยกรมการพัฒนาชุมชน มีหนังสือแจ้งรับสมาชิกกองทุนพัฒนาบทบาทสตรี ประเภทบุคคลธรรมดา ประจำปีงบประมาณ พ.ศ. ๒๕๖๖ ที่มีอายุ ๑๕ ปีขึ้นไป จำนวน ๘,๐๘๘ คน ขอความร่วมมือสำนักงานพัฒนาชุมชนอำเภอ ประชาสัมพันธ์รับสมัครสมาชิกกองทุนพัฒนาบทบาทสตรีตามตารางที่แนบมานี้

ตารางสมาชิกกองทุนพัฒนาบทบาทสตรีจังหวัดชัยนาท ประเภทบุคคลธรรมดา จำนวน ๘๗,๐๘๔ คน

*ข้อมูล ณ วันที่ 5 เมษายน 2566							
อำเภอ	จำนวนสมาชิก ณ ปัจจุบัน			เป้าหมายปี ๖๖	จำนวนที่เพิ่มขึ้นได้ ณ ปัจจุบัน		หมายเหตุ
	จำนวน (คน)	เสียชีวิต (คน)	คงเหลือ (คน)	เป้าที่ต้องเพิ่ม (คน)	จำนวนที่เพิ่มขึ้นได้ (คน)	ขาดอีก (คน)	
เมืองชัยนาท	๑๘,๙๘๕	๑,๐๐๐	๑๗,๙๘๕	๓๖๔	๑	๓๖๓	
มโนรมย์	๑๐,๔๗๔	๕๙๕	๙,๘๗๙	๖๔๕	๑๘	๖๒๗	
วัดสิงห์	๘,๖๒๗	๔๕๕	๘,๑๗๒	๓๒๕	๑๗	๓๐๘	
สรรพยา	๑๓,๒๒๕	๗๑๙	๑๒,๕๐๖	๙๘๗	๓๑	๙๕๖	
สรรคบุรี	๑๙,๒๒๗	๑,๓๔๑	๑๗,๘๘๖	๑,๗๙๘	๗๕	๑,๗๒๓	
หันคา	๑๒,๒๖๑	๔๗๔	๑๑,๗๘๗	๒,๗๓๐	๓	๒,๗๒๗	
หนองมะโมง	๕,๑๔๒	๒๓๕	๔,๙๐๗	๖๓๘	๑	๖๓๗	
เนินขาม	๔,๑๖๒	๒๐๐	๓,๙๖๒	๖๐๓	๑	๖๐๒	
	๙๒,๑๐๓	๕,๐๑๙	๘๗,๐๘๔	๘,๐๘๘	๑๔๗	๗,๙๔๑	
* สมาชิกข้อมูลไม่สมบูรณ์ ๑๑ คน							

มติที่ประชุม รับทราบ

๔.๒๔ สมาชิกกองทุนพัฒนาบทบาทสตรีจังหวัดชัยนาท ประเภทองค์กร

ด้วยกรมการพัฒนาชุมชน มีหนังสือแจ้งรับสมาชิกกองทุนพัฒนาบทบาทสตรี ประเภทองค์กรสตรี ประจำปีงบประมาณ พ.ศ. ๒๕๖๖ จำนวน ๑๑๐ องค์กร ขอความร่วมมือสำนักงานพัฒนาชุมชนอำเภอ ประชาสัมพันธ์รับสมัครองค์กรสตรีกองทุนพัฒนาบทบาทสตรีตามตารางที่แนบมานี้

ตารางสมาชิกกองทุนพัฒนาบทบาทสตรีจังหวัดชัยนาท ประเภทองค์กร จำนวน ๔๕๖ องค์กร

*ข้อมูล ณ วันที่ 5 เมษายน 2566											
ลำดับ	จำนวนองค์กรแยกตามประเภท							รวม	เป้าหมายปี ๖๖ ที่ต้องเพิ่ม		หมายเหตุ
	อำเภอ	กพสจ.	กพสอ.	กพสต.	กพสม.	กพสข.	ไม่ระบุ.		กพสจ.	กพสม.	
๑	เมืองชัยนาท	๑	๑	๘	๖๖	๑๑	๘๖	๙๑	๑	๕	
๒	มโนรมย์	๐	๑	๗	๔๐	๐	๔๘	๔๘	๑	๐	
๓	วัดสิงห์	๐	๑	๗	๔๘	๓	๕๙	๕๙	๐	๐	เกิน ๔ หมู่บ้าน
๔	สรรพยา	๐	๑	๖	๕๒	๐	๕๙	๕๙	๓	๓	
๕	สรรคบุรี	๐	๑	๘	๕๓	๐	๖๒	๖๒	๑	๓๙	
๖	หันคา	๐	๑	๘	๕๑	๐	๖๐	๖๐	๒	๔๙	
๗	หนองมะโมง	๐	๑	๔	๔๐	๐	๔๖	๔๖	๐	๑	
๘	เนินขาม	๐	๑	๓	๒๗	๐	๓๑	๓๑	๐	๒๑	
รวมจังหวัดชัยนาท		๑	๘	๕๑	๓๗๔	๑๔	๔๕๖	๔๕๖	๘	๑๑๘	
* รวมองค์กรทั้งหมด ๔๔๗ องค์กร (ระบุองค์กรไม่ได้ ๕ องค์กร)											

/มติที่ประชุม....

มติที่ประชุม รับทราบ และให้กลุ่มงานประสานและสนับสนุนการบริหารงานพัฒนาชุมชน ทำทะเบียนคุม แยกรายอำเภอในรอบไตรมาส ๓-๔

๔.๒๕ การเบิกจ่ายงบประมาณกองทุนพัฒนาบทบาทสตรี ประจำปีงบประมาณ พ.ศ. ๒๕๖๖

การใช้จ่ายงบประมาณ กองทุนพัฒนาบทบาทสตรี ประจำปีงบประมาณ พ.ศ. ๒๕๖๖ ข้อมูล ณ วันที่ ๓๑ มีนาคม ๒๕๖๖ แยกเป็นรายอำเภอ รวมทั้งสิ้นเป็นเงิน ๕๔๐,๑๓๘ บาท คิดเป็นร้อยละ ๕๗.๗๔ ดังนี้

ตารางผลการเบิกจ่ายงบประมาณกองทุนพัฒนาบทบาทสตรีรายอำเภอ พ.ศ. ๒๕๖๖

การเบิกจ่ายตามจริง				
ที่	อำเภอ	งบประมาณจัดสรร ลงอำเภอ ปี66	ได้ดำเนินการ เบิกจ่ายแล้ว	(ร้อยละ) จำนวนที่ เบิกจ่าย/งบจัดสรร ปี66
1	เมืองชัยนาท	122,475	83,460	68.14
2	มโนรมย์	119,075	68,960	57.91
3	วัดสิงห์	115,675	47,980	41.48
4	สรรคบุรี	122,475	78,040	63.72
5	สรรพยา	122,475	71,465	58.35
6	หันคา	125,875	70,778	56.23
7	เนินขาม	102,075	55,295	54.17
8	หนองมะโมง	105,475	64,200	60.87
รวมทั้งสิ้น		935,600	540,178	57.74

**ข้อมูล ณ 31/3/66

มติที่ประชุม รับทราบ

๔.๒๖ ผลการพิจารณาอนุมัติโครงการประเภทเงินทุนหมุนเวียน

จากการประชุมคณะกรรมการบริหารกองทุนพัฒนาบทบาทสตรีระดับจังหวัด จังหวัดชัยนาท ครั้งที่ ๓/๒๕๖๖ เมื่อวันที่ ๒๔ มีนาคม ๒๕๖๖ ณ ห้องประชุมสำนักงานพัฒนาชุมชน จังหวัดชัยนาท ชั้น ๒ ศาลากลางจังหวัดชัยนาท ได้พิจารณาอนุมัติโครงการประเภทเงินทุนหมุนเวียน จำนวน ๑๑ โครงการ เป็นเงิน ๙๘๑,๒๕๐ บาท (เก้าแสนแปดหมื่นหนึ่งพันสองร้อยห้าสิบบาทถ้วน) ดังนี้

ลำดับ	อำเภอ	งบประมาณ ที่ยื่นขอกู้เงิน	อนุมัติครั้งที่ ๓/๒๕๖๖ จำนวนโครงการ	เสนอขอรับสนับสนุน ครั้งที่ ๓/๒๕๖๖	ผลการพิจารณาอนุมัติ	
				ประเภท/โครงการ/ชื่อผู้หลัก/งบประมาณ	อนุมัติ	ไม่อนุมัติ
๑	วัดสิงห์	๔๐๐,๐๐๐	๔	ประเภทเกษตรกรรม ๑. ส่งเสริมการเลี้ยงกระบือ (นาง มารยาท กองเทพ) วงเงิน ๑๐๐,๐๐๐ บาท ๒. เลี้ยงโค (นาง กัญญา บุญอาจ) วงเงิน ๑๐๐,๐๐๐ บาท ๓. ส่งเสริมการเลี้ยงโคพันธุ์ลูกผสมบรามัน (นางสาว โฉน หยาญแก้วยิ่ง) วงเงิน ๑๐๐,๐๐๐ บาท ๔. ส่งเสริมการเลี้ยงโคพันธุ์ลูกผสมบราห์มัน (นาง น้ำคม สิบแก้ว) วงเงิน ๑๐๐,๐๐๐ บาท	✓	
๒	หนองมะโมง	๑๓๙,๒๕๐	๑	ประเภทเกษตรกรรม ๑. ส่งเสริมการเลี้ยงกระบือ (ต๋อยอด) (นางสาวเมธาวี กล้าแห่งงาน) วงเงิน ๑๓๙,๒๕๐ บาท	✓	
๓	เนินขาม	๒๒๒,๐๐๐	๒	ประเภทเกษตรกรรม ๑. ส่งเสริมการเลี้ยงแพะเนื้อ (นางสาว พัทธชรีย์ เกิดแก้ว) วงเงิน ๑๐๐,๐๐๐ บาท ๒. ทำการเกษตร อ้อย นา และมันสำปะหลัง แบบผสมผสาน ๔๖ ไร่ (นางสาว ณัฐณี ครคง) วงเงิน ๑๒๒,๐๐๐ บาท	✓	✓
๔	สรรคบุรี	๒๒๐,๐๐๐	๔	ประเภทเกษตรกรรม ๑. ส่งเสริมอาชีพทำนา ๑๑๐ ไร่ (นาง สนั่น สึงอ่วม) วงเงิน ๕๐,๐๐๐ บาท ๒. ส่งเสริมการทำนา ๑๐๐ ไร่ (นาง ราตรี สุ่มงาม) วงเงิน ๕๐,๐๐๐ บาท ๓. ส่งเสริมการเลี้ยงสุกร (นาง ณัชชา อัยสิงห์) วงเงิน ๗๐,๐๐๐ บาท ๔. ส่งเสริมการเลี้ยงสุกร (นาง ชำนาญ เนียมทุ่น) วงเงิน ๕๐,๐๐๐ บาท	✓	✓
รวม		๙๘๑,๒๕๐	๑๑	อนุมัติ ๑๑ โครงการ เป็นเงิน ๙๖๑,๒๕๐ บาท และขอจัดสรรเงินเพิ่มเติม ๒๐๐,๐๐๐ บาท		

**คงเหลือเงินกองทุนพัฒนาบทบาทสตรีประเภทเงินทุนหมุนเวียน ประจำปี ๒๕๖๖ จำนวน ๗๖๑,๒๕๐ บาท

หมายเหตุ : โครงการของอำเภอสรรคบุรี จำนวน ๔ โครงการ เป็นเงิน ๒๒๐,๐๐๐ บาทขอรับการจัดสรรงบประมาณเงินกองทุนฯประเภทเงินทุนหมุนเวียนเพิ่มเติมจากกรมการพัฒนาชุมชน

ผลการพิจารณา

๑. เห็นชอบ จำนวน.....๑๑.....โครงการ จำนวนเงิน.....๙๘๑,๒๕๐.....บาท
๒. ไม่เห็นชอบ จำนวน.....โครงการ จำนวนเงิน.....บาท

****ขอจัดสรรเงินกองทุนพัฒนาบทบาทสตรีประเภทเงินอุดหนุนเวียนประจำปี ๒๕๖๖ (เพิ่มเติม) จำนวน ๒๒๐,๐๐๐ บาท**

มติที่ประชุม รับทราบ

๔.๒๗ ผลการพิจารณาเห็นชอบโครงการประเภทเงินอุดหนุน

จากการประชุมคณะกรรมการบริหารกองทุนพัฒนาบทบาทสตรีระดับจังหวัด จังหวัดชัยนาท ครั้งที่ ๓/๒๕๖๖ เมื่อวันที่ ๒๔ มีนาคม ๒๕๖๖ ณ ห้องประชุมสำนักงานพัฒนาชุมชน จังหวัดชัยนาท ชั้น ๒ ศาลากลางจังหวัดชัยนาท ได้พิจารณาอนุมัติโครงการประเภทเงินอุดหนุน จำนวน จำนวน ๙ โครงการ เป็นเงิน ๗๓๕,๘๐๐ บาท (เจ็ดแสนสามหมื่นห้าพันแปดร้อยบาทถ้วน) ดังนี้

ลำดับ	อำเภอ	งบประมาณ ที่ยื่นเสนอ	อนุมัติครั้งที่ ๓/๒๕๖๖ จำนวนโครงการ	เสนอขอรับสนับสนุน ครั้งที่ ๓/๒๕๖๖		ผลการพิจารณาอนุมัติ	
				องค์กรสตรี/โครงการ/งบประมาณ		อนุมัติ	ไม่อนุมัติ
๑	มโนรมย์	๑๑๖,๓๘๐	๑	คณะกรรมการพัฒนาสตรีอำเภอโนนรมย์ ผู้เสนอ:นาง อำนวย จันทร์ครุฑ - โครงการสร้างสัมมาชีพครัวเรือนตามหลักปรัชญาของเศรษฐกิจพอเพียงอำเภอโนนรมย์ วงเงิน ๑๑๖,๓๘๐ บาท		✓	
๒	วัดสิงห์	๙๘,๐๐๐	๑	คณะกรรมการพัฒนาสตรีอำเภอวัดสิงห์ ผู้เสนอ:นาง บุญสร้าง ทองทิม - โครงการพัฒนาศักยภาพ และส่งเสริมการสร้างงานสร้างรายได้ให้แก่สตรีและครัวเรือนยากจน วงเงิน ๙๘,๐๐๐ บาท		✓	
๓	สรรคบุรี	๑๑๒,๐๐๐	๑	คณะกรรมการพัฒนาสตรีอำเภอสรรคบุรี ผู้เสนอ:นาง นกสันทน์ นิมลันต์ - โครงการฝึกอบรมอาชีพตามความสนใจและพัฒนาคอนทุกช่วงวัยตามหลักปรัชญาของเศรษฐกิจพอเพียง วงเงิน ๑๑๒,๐๐๐ บาท		✓	
๔	สรรพยา	๑๒๖,๐๐๐	๑	คณะกรรมการพัฒนาสตรีอำเภอสรรพยา ผู้เสนอ:นางปาน เอี่ยมสุภา - โครงการ “พลังสตรีอำเภอสรรพยา จิตอาสา พัฒนาศักยภาพ ” วงเงิน ๑๒๖,๐๐๐ บาท		✓	
๕	หนองมะโมง	๕๗,๖๐๐	๑	คณะกรรมการพัฒนาสตรีอำเภอหนองมะโมง ผู้เสนอ:นาง วราพรรณ สุปบุตร - โครงการสตรีจิตอาสาส่งเสริมครัวเรือนยากจนดำรงชีวิตตามหลักปรัชญาของเศรษฐกิจพอเพียง วงเงิน ๕๗,๖๐๐ บาท		✓	
๖	เมืองชัยนาท	๑๑๒,๐๐๐	๑	คณะกรรมการพัฒนาสตรีอำเภอเมืองชัยนาท ผู้เสนอ:นางจินตนา อยู่เจริญ - โครงการฝึกอบรมอาชีพและพัฒนาคนทุกช่วงวัยตามหลักปรัชญาของเศรษฐกิจพอเพียง อำเภอเมืองชัยนาท วงเงิน ๑๑๒,๐๐๐ บาท		✓	
๗	หันคา	๑๔๐,๐๐๐	๑	คณะกรรมการพัฒนาสตรีอำเภอหันคา ผู้เสนอ:นางชัญญภาภักดิ์ ภาณุจนวิภัติ - โครงการสตรีหันคาคด้วยรัก ฝึกอบรมอาชีพสร้างรายได้ และพัฒนาคนทุกช่วงวัยอย่างยั่งยืน ตามหลักปรัชญาของเศรษฐกิจพอเพียง “อยู่รอด พอเพียง ยั่งยืน วงเงิน ๑๔๐,๐๐๐ บาท		✓	
๘	จังหวัดชัยนาท	๑๘๘,๒๐๐	๑	คณะกรรมการพัฒนาสตรีจังหวัดชัยนาท ผู้เสนอ:นางนภัสกรณ์ รูปแก้ว - โครงการพัฒนาศักยภาพสตรีด้านการพัฒนาผลิตภัณฑ์ชุมชนตามแนวคิดเศรษฐกิจใหม่ วงเงิน ๑๘๘,๒๐๐ บาท		✓	ขอจัดสรรเงินเพิ่มเติมตามมติที่ประชุมครั้งที่ ๓/๒๕๖๖ ลงวันที่ ๒๔ มี.ค. ๖๖
๙	จังหวัดชัยนาท	๑๘๔,๖๐๐	๑	คณะกรรมการพัฒนาสตรีจังหวัดชัยนาท ผู้เสนอ:นางจิตรธนา ยิ่งทวีลาภา - โครงการสตรีชัยนาท รักษ์ไทย รักษ์โลก” ตามแนวคิดโมเดลเศรษฐกิจใหม่ BCG Model วงเงิน ๑๘๔,๖๐๐ บาท		✓	
รวม		๑,๑๓๔,๗๘๐	๙	อนุมัติ ๙ โครงการ เป็นเงิน ๗๖๑,๙๘๐ บาท และขอจัดสรรเงินเพิ่มเติม ๓๗๓,๘๐๐ บาท			

**คงเหลือเงินกองทุนพัฒนาบทบาทสตรีประเภทเงินอุดหนุนประจำปี ๒๕๖๖ จำนวน ๗๖๑,๙๘๐ บาท

หมายเหตุ : โครงการของจังหวัดชัยนาท จำนวน ๒ โครงการ เป็นเงิน ๓๗๓,๘๐๐ บาทขอรับการจัดสรรงบประมาณเงินกองทุนประเภทเงินอุดหนุนเพิ่มเติมจากกรมการพัฒนาชุมชน

/ผลการพิจารณา....

ผลการพิจารณา

๑. เห็นชอบ จำนวน.....๑๑...โครงการ จำนวนเงิน.....๑,๑๓๔,๗๘๐.....บาท
๒. ไม่เห็นชอบ จำนวน.....โครงการ จำนวนเงิน.....บาท

**ขอจัดสรรเงินกองทุนพัฒนาบทบาทสตรีประเภทเงินอุดหนุนประจำปี ๒๕๖๖ (เพิ่มเติม) จำนวน ๓๗๒,๘๐๐ บาท

มติที่ประชุม รับทราบ

ระเบียบวาระที่ ๕ เรื่องอื่น ๆ

๕.๑ การดำเนินงานสืบสานวัฒนธรรมประเพณีสงกรานต์ ประจำปี ๒๕๖๖

สำนักงานพัฒนาชุมชนจังหวัดชัยนาทจะดำเนินงานสืบสานวัฒนธรรมประเพณีสงกรานต์ ประจำปี ๒๕๖๖ ในวันจันทร์ที่ ๑๐ เมษายน ๒๕๖๖ เวลา ๑๖.๐๐ - ๑๘.๐๐ น. ณ ร้านทรัพย์พวง by แป๊ะแฉ่น ถนนข้าวปลุก ตำบลท่าชัย อำเภอเมืองชัยนาท จังหวัดชัยนาท

โดยในวันที่จัดงานดังกล่าวจะดำเนินพิธีสงฆ์พระพุทธรูปและพิธีรดน้ำดำหัวอดีตรัฐมนตรี
สำนักงานพัฒนาชุมชนจังหวัดชัยนาทที่เกษียณอายุราชการ เพื่อแสดงความเคารพและกตัญญูและรักษาประเพณีอันดีงาม

มติที่ประชุม รับทราบ

เลิกการประชุม

เวลา ๑๒.๐๐ น.

(ลงชื่อ)

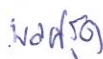
(นายพลศรุต สนธิโพธิ์)

เจ้าพนักงานธุรการปฏิบัติงาน

ผู้จัดทำรายงานการประชุม

(ลงชื่อ)

(นางสุปิน พลอยใหม่)

ผู้ตรวจรายงานการประชุม

ผู้อำนวยการกลุ่มงานประสานและสนับสนุนการบริหารงานพัฒนาชุมชน